

RESULTADOS GENERALES

Historia

La Universidad de la Sierra Sur (UNSI), es un organismo público descentralizado del Gobierno del Estado de Oaxaca, además de contar con el apoyo total de los gobiernos estatal y federal, está dotado con personalidad y capacidad jurídica propia, para alcanzar los fines de la docencia en educación superior, la investigación científica, la difusión de la cultura y la promoción del desarrollo. Se localiza en la ciudad de Miahuatlán de Porfirio Díaz, en el estado de Oaxaca. La UNSI comenzó sus actividades académicas el 02 de octubre del año 2000, bajo el auspicio del gobierno estatal. A partir del 12 de abril del año 2003, por voluntad del ejecutivo estatal fue integrada al Sistema de Universidades Estatales de Oaxaca (SUNEO), el cual tiene la finalidad de brindar un modelo homogéneo de educación pública superior de calidad, mediante la oferta de las licenciaturas en: Administración Municipal, Enfermería, Ciencias Empresariales, Administración Pública, Informática, Nutrición, Odontología, Medicina y Ciencias Biomédicas; así como las maestrías en: Planeación Estratégica Municipal, Gobierno Electrónico, Salud Pública y Administración Universitaria; y el doctorado en Gobierno Electrónico. De esta forma, la UNSI coadyuva a la transformación de la sociedad a través de la formación de profesionistas de calidad.

Indicadores

a) Matrícula

La UNSI cuenta con una matrícula de 3,018 (2,086 mujeres y 932 hombres), distribuidos en las 9 Licenciaturas y 5 posgrados.

b) Personal Académico

La plantilla de personal académico está integrada por 175 profesores-investigadores, distribuida de acuerdo a su grado académico de la siguiente manera: con Doctorado: 43 (25 %); con Maestría: 75 (43 %); con Licenciatura: 49 (28 %); con Especialidad: 8 (5 %); miembros del S.N.I.I: 20 (11 %), con perfil deseable PRODEP: 20 (11 %). Todos los profesores-investigadores son de tiempo completo (PTC), los cuales realizan actividades de docencia, investigación, asesorías, tutorías, gestión académica y promoción del desarrollo.

c) Resultados Académicos Obtenidos

- En el mes de febrero de 2025 la UNSIS, como parte del SUNEIO, se adhiere como miembro permanente del Consorcio de Instituciones de Educación Superior para el Desarrollo Educativo de las Personas Mexicanas en el Exterior (CIESDEMEX), reforzando su compromiso con los hijos de los migrantes oaxaqueños en el exterior y fortaleciendo la iniciativa Universitarios Sin Fronteras.
- El Centro Nacional de Evaluación para la Educación Superior (CENEVAL) notificó, el 03 de marzo de 2025, que cuarenta y seis egresados de la UNSIS que presentaron su examen de titulación en el periodo de junio-diciembre de 2024, son acreedores del Premio CENEVAL al Desempeño de Excelencia-EGEL, en virtud de que obtuvieron el nivel de desempeño global sobresaliente en el EGEL Plus que presentaron y, adicionalmente cumplieron con los demás requisitos establecidos por el CENEVAL. Los reconocimientos corresponden a treinta y cuatro profesionales de la Licenciatura en Enfermería, seis profesionales de la Licenciatura en Ciencias Empresariales, dos profesionales de las Licenciaturas en Nutrición, dos profesionales de las Licenciaturas en Odontología, un profesional de las Licenciaturas en Informática y un profesional de las Licenciaturas en Administración Pública.
- En el mes de enero, las estudiantes de la Licenciatura en Ciencias Empresariales: Eva Saraí Bautista Martínez, Josefina Daniela López Salinas, Cristina Rufina Mijangos Díaz e Idalia Monserrat Pérez Gómez, fueron seleccionadas como finalistas en la convocatoria Oaxaca Emprende Interuniversitaria 2025, al participar en la Categoría de Desarrollo del turismo sostenible, económico, cultural y social, con el proyecto denominado "Ruta de la Fruta Guelavi".
- Las estudiantes de décimo semestre de la Licenciatura en Ciencias Empresariales: Eva Saraí Bautista Martínez, Josefina Daniela López Salinas, Cristina Rufina Mijangos Díaz e Idalia Monserrat Pérez Gómez, obtuvieron el segundo lugar en la competencia Oaxaca Emprende Interuniversitario 2025, con el proyecto "Ruta de la Fruta Guelavi", que presentaron en la etapa final el 03 y 04 de abril, participando en la categoría "Desarrollo del turismo sostenible, económico, cultural y social", al tener una destacada participación.
- El Centro Nacional de Evaluación para la Educación Superior (CENEVAL) notificó el 28 de agosto de 2025, que seis egresados de la UNSIS que presentaron su examen de titulación en el periodo de enero-junio de 2025,

son acreedores del Premio CENEVAL al Desempeño de Excelencia-EGEL, en virtud de que obtuvieron el nivel de desempeño global sobresaliente en el EGEL Plus que presentaron y, adicionalmente cumplieron con los demás requisitos establecidos por el CENEVAL. Los reconocimientos corresponden a seis profesionales de la Licenciatura en Enfermería.

- De acuerdo a la publicación realizada por el Centro Nacional de Evaluación para la Educación Superior, sobre los resultados del examen EGEL CENEVAL realizado el 29 de agosto de 2025, son considerados 17 candidatos a recibir el Premio CENEVAL al Desempeño de Excelencia-EGEL, en virtud de que obtuvieron el nivel de desempeño global sobresaliente en el EGEL Plus.

d) Jornadas Académicas en 2025

El objetivo de las jornadas es fortalecer los conocimientos de los estudiantes mediante conferencias, talleres y presentaciones de trabajos de los estudiantes. En el periodo enero a diciembre se realizaron las siguientes Jornadas Académicas:

- 5a Jornada Académica de la Licenciatura en Medicina “Binomio Materno-Infantil: Prevención y manejo de complicaciones”, realizada el 20 y 21 de marzo de 2025.
- 17a Jornada Académica de la Licenciatura en Ciencias Empresariales “Innovación Disruptiva”, realizada el 27 y 28 de marzo de 2025.
- 6a Jornada Académica de la Licenciatura en Odontología “Especialidades Odontológicas con enfoque hacia la práctica clínica general”, realizada el 15 y 16 de mayo de 2025.
- 16a Jornada Académica de la Licenciatura en Enfermería “Cuidado intercultural, un reto en la formación de profesionales de enfermería”, realizada el 22 y 23 de mayo de 2025.
- 16a Jornada Académica de la Licenciatura en Informática “Code & data MX: el futuro del desarrollo de software y la gestión de datos en México”, realizada el 30 de mayo de 2025.
- 14a Jornada Académica de la Licenciatura en Administración Pública y 15a Jornada Académica de la Licenciatura en Administración Municipal “Cuenta pública, transparencia y coyuntura política en México”, realizada el 4 y 5 de junio de 2025.
- 13a Jornada Académica de la Licenciatura en Nutrición “Nutrición desde un enfoque integral”, realizada el 19 y 20 de junio de 2025.
- Primer Seminario de Educación Continua “La educación como prevención de la diabetes”, realizado el 18 de noviembre de 2025.

e) Participación en actividades de promoción de la Oferta Educativa en 2025

Febrero

- El 04 de febrero recibimos a los alumnos del CECyTEO Plantel 02 de Cuicatlán, quienes conocieron la oferta educativa y dieron un recorrido por nuestras instalaciones.
- El 13 de febrero recibimos a los alumnos del COBAO Plantel 67, El Rastrojo de Santiago Juxtlahuaca, quienes conocieron la oferta educativa y dieron un recorrido por nuestras instalaciones.
- El 14 de febrero se celebró la Exporienta UNSIS 2025, en la cual los alumnos de diversos bachilleratos recibieron información sobre nuestros programas educativos y tuvieron la oportunidad de conocer nuestras instalaciones. Asimismo, personal del Departamento de Servicios Escolares apoyó a los aspirantes con el trámite de su ficha.
- El 17 de febrero participamos en la “Tercer Feria Universitaria 2025”, realizada en el Barrio La Soledad, Oaxaca, con el objetivo de promocionar la oferta educativa de la UNSIS.
- El 18 de febrero participamos en la “Exporienta Nopala 2025”, realizada en el Honorable Ayuntamiento Constitucional del Municipio de Santos Reyes Nopala, Oaxaca, con el objetivo de promocionar la oferta educativa de la UNSIS.
- El 19 de febrero recibimos a los alumnos del COBAO Plantel 65 de San Pedro Mártir, quienes conocieron la oferta educativa y dieron un recorrido por nuestras instalaciones.
- El 19 de febrero visitamos CECYTE No. 16 de San Pablo Villa de Mitla, Oaxaca con el objetivo de promocionar la oferta educativa de la UNSIS en su “Exporienta Educativa 2025”.
- El 25 de febrero visitamos la escuela preparatoria Chjine en Chjine Kjua de Huautla de Jiménez, Oaxaca, con el objetivo de promocionar la oferta educativa de la UNSIS en su “Exporienta Educativa 2025”.
- El 26 de febrero participamos en la “9a Feria Vocacional del Centro de Estudios de Bachillerato 6/12” de Villa de Etla, Oaxaca con el objetivo de promocionar la oferta educativa de la UNSIS.
- El 27 de febrero visitamos el COBAO Plantel 31 de Santa Catarina Juquila, Oaxaca, con el objetivo de promocionar nuestra oferta educativa en su “Exporienta Educativa 2025”.

Marzo



GOBIERNO DEL ESTADO
DE OAXACA



- El 4 de marzo visitamos el COBAO Plantel 11 de Ejutla de Crespo, Oaxaca, con el objetivo de promocionar nuestra oferta educativa en su “Exporienta Educativa 2025”.
- El 10 de marzo visitamos el COBAO Plantel 61 de San Bartolo Coyotepec, Oaxaca, con el objetivo de promocionar la oferta educativa de la UNSIS en su “Exporienta Educativa 2025”.
- Del 11 al 14 de abril participamos en la Exporienta Educativa SUNE0 2025, realizada en el Parque el Llano, en la Ciudad de Oaxaca, con el objetivo de promocionar la oferta educativa de la UNSIS.
- El 25 de marzo recibimos a los alumnos del Telebachillerato de Candelaria Loxicha, quienes conocieron la oferta educativa y dieron un recorrido por nuestras instalaciones.
- El 26 de marzo visitamos el CECyTEO Plantel 19 de Candelaria Loxicha, Oaxaca, con el objetivo de promocionar la oferta educativa de la UNSIS en su “Exporienta 2025”.
- El 26 de marzo visitamos el CECyTEO Plantel 07 de San Francisco Telixtlahuaca, Oaxaca, con el objetivo de promocionar la oferta educativa de la UNSIS en su “Exporienta 2025”.
- El 28 de marzo participamos en la “Feria Profesiográfica del CBTIS No. 183”, realizada en las instalaciones del CBTIS No. 183 de Miahuatlán de Porfirio Díaz, Oaxaca, con el objetivo de promocionar la oferta educativa de la UNSIS.
- El 28 de marzo participamos en la “Feria Vocacional 2025 del CBTIS No. 259”, realizada en las instalaciones del CBTIS No. 259 de Santa Cruz Xoxocotlán, Oaxaca, con el objetivo de promocionar la oferta educativa de la UNSIS.

Abril

- El 03 de abril de 2025 participamos en la Expo Orienta Educativa 2025, realizada en el Bachillerato Integral Comunitario de Teotitlán del Valle, Oaxaca.
- El 04 de abril de 2025 participamos en la Exporienta Educativa Pochutla 2025, realizada en la Cancha municipal de San Pedro Pochutla, Oaxaca.
- El 07 de abril de 2025 participamos en el Día Pre-Universitario SUNE0, realizado en el COBAO, plantel 27 de Miahuatlán de Porfirio Díaz, Oaxaca. En este importante evento se impartieron los talleres: “Elaboración de ungüento”, “Planeación para el desarrollo” y “¿A quién le puedo vender?”, para dar a conocer los programas de Licenciatura que se ofertan en la UNSIS.

Mayo

- El 19 de mayo de 2025 se realizó la Reunión informativa de la oferta educativa de postgrados de la universidad, de manera virtual, donde participaron varias personas interesadas en las maestrías y el doctorado que ofrece la UNSIS.

Septiembre

- El 05 de septiembre de 2025 participamos en el Día Pre-Universitario SUNEI, realizado en el COBAO, plantel 27 de Miahuatlán de Porfirio Díaz, Oaxaca. En este importante evento se impartieron los talleres: "Lectura de etiquetas nutricionales", "De la idea de negocio al proyecto mínimo viable", y "¿Generación de las ideas de negocio disruptivas?", para dar a conocer los programas de Licenciatura que se ofertan en la UNSIS.

Octubre

- El 29 de octubre de 2025 participamos en la Feria Vocacional 2025, realizado en el CBTIS No. 2 de la Heroica Ciudad de Tlaxiaco, Oaxaca, con el objetivo de promocionar la oferta educativa de la UNSIS.

Noviembre

- El 06 de noviembre de 2025 participamos en la Feria Vocacional, realizado en el Colegio Motolinía de Antequera A.C., Oaxaca, con el objetivo de promocionar la oferta educativa de la UNSIS.
- El 18 de noviembre de 2025 participamos en la Feria Vocacional, realizado en el COBAO, plantel 11 de Ejutla de Crespo, Oaxaca, con el objetivo de promocionar la oferta educativa de la UNSIS.
- El 24 y 25 de noviembre de 2025 participamos en la Feria Universitaria Región Mixteca 2025, "Formando tu futuro", realizado en la Universidad Tecnológica de la Mixteca de la Heroica Ciudad de Huajuapán de León, Oaxaca, con el objetivo de promocionar la oferta educativa de la UNSIS.
- El 25 de noviembre de 2025 participamos en la Sexta Expo Profesiográfica 2025, "Mi vida profesional, mi futuro", realizado en la Escuela Preparatoria No. 1 dependiente de la Universidad Autónoma Benito Juárez de Oaxaca, con el objetivo de promocionar la oferta educativa de la UNSIS.
- El 26 de noviembre de 2025 participamos en la Feria Educativa Regional Oaxaca de Juárez, realizado en el COBAO, plantel 01 de Pueblo Nuevo, Oaxaca, con el objetivo de promocionar la oferta educativa de la UNSIS.
- El 27 de noviembre de 2025 participamos en la Feria de Universidades IMAD 2025, realizado en la Escuela Preparatoria Particular Incorporada "Instituto Pedagógico Margarita Aguilar Díaz, Oaxaca, con el objetivo de promocionar la oferta educativa de la UNSIS.
- El 28 de noviembre de 2025 participamos en la XXII Feria Profesiográfica UABJO 2025, realizado en la Escuela Preparatoria No. 3 dependiente de la

Universidad Autónoma Benito Juárez de Oaxaca de la Heroica Ciudad de Huajuapán de León, con el objetivo de promocionar la oferta educativa de la UNSIS.

Diciembre

- El 05 de diciembre de 2025 participamos en la Expo-Orienta 2025, realizado en el CBTIS No. 231 "General Vicente Guerrero" de Santa María Huatulco, Oaxaca, con el objetivo de promocionar la oferta educativa de la UNSIS.
- El 10 de diciembre de 2025 participamos en la Expo Orienta Educativa 2025, realizado en el CECyTE, Plantel 02 del Municipio de San Juan Bautista Cuicatlán, Oaxaca, con el objetivo de promocionar la oferta educativa de la UNSIS.

f) Producción Científica

En el periodo comprendido de enero a diciembre de 2025 se tuvo producción en materia de capítulos de libro, artículos y participación en el seminario institucional. A continuación, se listan los diferentes productos:

CAPÍTULOS DE LIBRO

Se publicaron veintiún capítulos de libros:

1. Martínez-Cruz, N. (2025). Gobernanza Municipal y Desarrollo Humano en los SNI en Oaxaca. En Gallardo, Edilberto; Bravo, Mayra y Leyva, Olivia (Coords.). Administración Pública: eficiencia e innovación, desafíos contemporáneos. México (pp. 217-238). Universidad Autónoma de Guerrero. ISBN: 978-607-5927-33-6.
2. Robles-Torres, D., Durán-Férman, G. G., & Rentería Gaeta, R. (2025). La modernización de la administración pública municipal en México en el siglo XXI: ¿Mejora continua o innovación pública? En E. Gallardo Valente, et al. (Coords.). Administración pública: eficiencia e innovación, desafíos contemporáneos (pp. 17-36). Editorial Biblioteca. ISBN: 978-607-5927-33-6. <https://doi.org/10.59760/5927336>
3. Osorio-Pérez, S. L., & Ramírez-Arellanes, E. L. (2025). Evaluación de la transparencia en las administraciones públicas municipales, a través de la herramienta CIMTRA municipal: El caso de Miahuatlán de Porfirio Díaz, Oaxaca (2022-2024). En O. Leyva Muñoz & R. Lara Domínguez (Coords.), Transparencia y rendición de cuentas: Claves para el combate a la corrupción en México (pp. 17-29). ISBN 978-84-1081-098-3.
4. Reyes-Vásquez, A., & Valencia-López, O. D. (2025). La privacidad de los datos personales desde la responsabilidad administrativa de los



GOBIERNO DEL ESTADO
DE OAXACA



- servidores públicos en México. En O. Leyva Muñoz & R. Lara Domínguez (Coords.). Transparencia y rendición de cuentas: Claves para el combate a la corrupción en México (pp. 145-161). ISBN 978-84-1081-098-3.
5. Cruz-Meléndez, C., Sánchez-Hernández, E., & Aguillón-chávez, J. (2025). Los contralores comunitarios: Los usos y costumbres como políticas de combate a la corrupción. En O. Leyva Muñoz & R. Lara Domínguez (Coords.), Transparencia y rendición de cuentas: Claves para el combate a la corrupción en México (pp. 227-247). ISBN 978-84-1081-098-3.
 6. Soto-Hernández, D. (2025). Uso y acceso del internet en la plaza comunitaria, hacia una inclusión y educación digital de calidad: Caso de San Agustín Loxicha, Oaxaca. En I. Herrera Miranda, M. A. Herrera Miranda, & O. Leyva Muñoz (Coords.). Las tecnologías de la información y el gobierno abierto: Los retos de la gobernanza digital en México (pp. 223-242). Tirant Lo Blanch México. ISBN 978-84-1183-856-6.
 7. Valencia-López, O. D. y López-Fabián, R. (2024). ¿Sembrando vida o sembrando muerte? Innovación educativa para la evaluación transdisciplinaria de la política pública. En Ruiz-Porras, A. (Coord). La investigación en ciencias económico administrativas y la sociedad: textos de difusión y divulgación (Primera Ed. pp. 119-143). CUCEA/ Universidad Autónoma de Guadalajara. ISBN: 978-607-581-459-9.
 8. Valencia-López, O. D., & Flores-Hernández, A. (2024). Ética en la investigación educativa con IA generativa. En R. Echeandía, L. Barrera-Jerez, & M. Pereira (Coords.). Inteligencia artificial y transformación digital: Ensayos y experiencias (pp. 121-136). Tirant Lo Blanch. ISBN 978-84-1183-890-0.
 9. Ariza-Hernandez, S. E., Valencia-López, O. D., & Herrera-Miranda, I. (2025). La brecha digital y los retos del gobierno electrónico en la población de Chilpancingo, Guerrero, 2021-2022. En I. Herrera, M. Herrera, & O. Leyva (Coords.). Las tecnologías de la información y el gobierno abierto: Los retos de la gobernanza digital en México (pp. 147-173). Tirant Lo Blanch México. ISBN 978-84-1183-856-6.
 10. Cruz-Meléndez, C., & Orocio, F. (2025). Políticas públicas de ciberseguridad para la transaccionalidad en internet: E-comercio y e-gobierno. En I. Herrera, M. Herrera, & O. Leyva (Coords.), Las tecnologías de la información y el gobierno abierto: Los retos de la gobernanza digital en México (pp. 93-124). Tirant Humanidades.
 11. García-Benítez, M., Ávila-flores, O., Adame-Martínez, S. y Pinto-Catillo, J. F. (2024). Implicaciones de las inundaciones en la vulnerabilidad urbana de la ciudad de Tuxtla Gutiérrez, Chiapas. En Mendoza, Avith del Refugio y

- Alatorre, Miguel Ángel (coords.), Geociencias y riesgos socioambientales en Mesoamérica (pp. 83-100). Universidad de Ciencias y Artes de Chiapas. Tuxtla Gutiérrez, Chiapas, México.
<https://repositorio.unicach.mx/handle/20.500.12753/5755>
12. Caballero-Sánchez, H., Caballero-Sánchez, M. D. y Hernández-Orsorio, L. A. (2025). Salud pública y salud dermatológica en México; fundamentos y normas. En C. E. Cabrera-Pivaral, Dermatología Traslacional y Social. Avances en epidemiología, innovación, medicina molecular y biomedicina (1ra. Ed.). MEPIEL. Vol 3. Editorial Cuellar Ayala. ISBN 978-607-9274-92-4.
 13. López-Toledo, S., Miramontes-Medina, Y. E., Ruiz-Guerra, L., & Munguía-Galaviz, F. J. (2024). Inteligencia artificial y nutrición: desde la agricultura hasta la prescripción de dietas. ¿Cuál es el límite? En A. Valdez-Zepeda, J. G., Salazar-Estrada & E. Barragán-Bautista (Coords.). La inteligencia artificial en la salud pública. ISBN: 978-607-581-486-5.
 14. López-Fabián, R. y Valencia-López, O.D. (2025). Vigilancia y control poblacional: el Desarrollo y uso de contratos Inteligentes en las monedas digitales emitidas por bancos centrales (CBDC). En Tecnologías digitales a través de estrategias y prácticas sustentables. Martínez, R. E. y Rivera, P. (Coords). AM EDITORES/ Clave Editorial. (1ra. Ed.). ISBN: 978-607-437-662-3
 15. Cruz-Melendez, C. (2025). De la enciclopedia a la inteligencia artificial. Las fuentes de información para estudiantes y las tareas en casa. In Suárez (Ed.), Entre el algoritmo y la razón (pp.101-124). Letraria Editorial.
 16. Jarillo, A., Domínguez, O. A. y Cruz, J. A. (2025). Uso de la tecnología en temas de rehabilitación y atención en el adulto mayor con deterioro cognitivo en México. En Muñoz, E. (Ed.), Atención integral para el adulto mayor con deterioro cognitivo leve: Un enfoque multidisciplinario centrado en la persona. (1era. Ed., pp. 170-198). Editorial Universidad Tecnocientífica del Pacífico S.C. DOI: 10.58299/utp.250. ISBN: 978-607-26962-5-9.
 17. López-Fabián, R., Valencia-López, O.D. y Soto, D. (2026). El efecto de la digitalización en las transacciones sin efectivo en México 2005-2022: un análisis del sistema SPEI desde la economía digital. En Transformaciones digitales en la comunicación y la sociedad. Discursos, prácticas y desafíos. Domínguez-García, R., López-López, P. C. y Yáñez (Eds.). Tirant lo Blanch. Primera Edición. Bogotá. ISBN: 978-84-1081-662-3.
 18. Ramírez, A. E. L. (2025). Mayordomías y prestigio social: mujeres zapotecas migrantes de retorno en la Sierra Sur de Oaxaca. En P. A. Be Ramírez y H.

- A. Zúñiga Amaya (Coords.), La frontera en perspectiva: memoria, espacio y poder desde las ciencias sociales (pp. 51 – 94). UABC-Astra ediciones, <https://drive.google.com/file/d/1zOtaiX2ebSEJh-hkzMXaVyNCPWOOb9NWp/view?usp=sharing>.
19. Flores Acevedo, S. y Rentería Gaeta, R. (2025). La planeación estratégica y gobernanza intermunicipal en la microrregión del Geoparque Mundial Mixteca Alta de Oaxaca. México: Grupo Editorial Biblioteca. Págs. 27-48. <http://doi.org/10.59760/5927626.02>. ISBN 978-607-5927-62-6.
20. Cruz-Meléndez, C., Robles Torres, D. y Rentería Gaeta, R. (2025). Intermunicipalidad e inteligencia artificial para la modernización administrativa. El caso del Chatbot GuaZap de Guadalajara y Zapopan, Jalisco. En Leyva Muñoz, O. et al. Miradas contemporáneas sobre la administración pública y la gobernanza local en México. México: Grupo Editorial Biblioteca Págs. 231-254. <http://doi.org/10.59760/5927626.12>. ISBN 978-607-5927-62-6.
21. Cruz-Meléndez, C. . (2025b). Transformación digital en un Estado Federal. El caso de México. In Papagni & Prince (Ed.), Transformación Digital III (pp. 119–134). Fundación Sociedad De La Información Para Las Américas.

ARTÍCULOS

Se publicaron treinta artículos:

1. Martínez-Cruz, N. (2025). Gobernanza municipal y desarrollo en los Sistemas Normativos Indígenas en Oaxaca, México. Revista Estudiantil Latinoamericana de Ciencias Sociales, 12(21). <https://doi.org/10.18504/rl1221-004-2025>
2. Cruz-Meléndez, C., García-Guzmán, M., & Rentería-Gaeta, R. (2024). Políticas públicas de gobierno electrónico en seis países firmantes de la Carta Iberoamericana de Gobierno Electrónico. Revista IAPEM, 119, 31-56. ISSN 1665-2088.
3. Cruz-Meléndez, C., & Coria-Olguín, S. (2025). ¿Rompiendo la regla? El comportamiento de los expresidentes mexicanos en Twitter durante la pandemia. Revista Colombiana de Ciencias Sociales, 16(1), 135-159.
4. Abeldaño-Zúñiga, R. A., Coca, S. M., Foláyan, M. O., Fanta Garrido, J., & de Lima, G. N. (2025). Association between biomass fuel use and depression symptoms in the adult population of Oaxaca, Mexico. Diseases, 13(2), 47. <https://doi.org/10.3390/diseases13020047>



GOBIERNO DEL ESTADO
DE OAXACA



5. Bennitt, F. B., Wozniak, S., Causey, K., Spearman, S., Okereke, C., García, V., ... Abeldaño-Zúñiga, R. A. (2025). Global, regional, and national burden of household air pollution, 1990–2021: A systematic analysis for the Global Burden of Disease Study 2021. *The Lancet*. [https://doi.org/10.1016/S0140-6736\(24\)02840-X](https://doi.org/10.1016/S0140-6736(24)02840-X)
6. Steel, N., Bauer-Staeb, C. M. M., Ford, J. A., Abbafati, C., Abdalla, M. A., Abdelkader, A., ... Abeldaño-Zúñiga, R. A. (2025). Changing life expectancy in European countries 1990-2021: a subanalysis of causes and risk factors from the Global Burden of Disease Study 2021. *The Lancet Public Health*. [https://doi.org/10.1016/S2468-2667\(25\)00009-X](https://doi.org/10.1016/S2468-2667(25)00009-X)
7. Orellana-Centeno, J. E., & Guerrero-Sotelo, R. N. (2023). De la pandemia a la endemia COVID-19. *Revista Odontológica Mexicana*, 27(2), 1-3. <https://doi.org/10.22201/fo.1870199xp.2023.27.2.84436>
8. Orellana-Centeno, J. E., Guerrero-Sotelo, R. N., Morales-Castillo, V., & Orellana-Centeno, M. (2024). Fluoride varnish as a preventive treatment of primary teeth: A systematic review. *Journal of Oral Research*, 13(1), 289-298. <https://doi.org/10.17126/joralres.2024.026>
9. Orellana-Centeno, J. E., Guerrero-Sotelo, R. N., Orellana-Centeno, M., Eguía-Pastrana, G. et al. (2024). Simulación en el aprendizaje de odontología. *Revista ADM*, 81(6), 356-359. <https://dx.doi.org/10.35366/118784>
10. Orellana-Centeno, M., Eguía-Pastrana, G., & Orellana-Centeno, J. E. (2025). Síndrome del burnout: El desafío actual del estudiante de odontología. *Revista ADM*, 82(1), 35-38. <https://dx.doi.org/10.35366/119368>
11. Ortega-Ibarra, E., Ortega-Ibarra, I. H., & Cruz-Meléndez, C. (2025). Usabilidad en el Gobierno Electrónico: Heurísticas de Jakob Nielsen y Principios Prácticos de Steve Krug. *Edähi Boletín Científico de Ciencias Sociales y Humanidades Del ICSHu*, 13(26), 74-81. SSN: 2007-4581.
12. Avendaño-Rodríguez, G. B. (2025). Importancia de la evaluación del consumo de productos y sustancias nocivas y su impacto en el estado nutricional. *Educación y Salud Boletín Científico Instituto de Ciencias de la Salud Universidad Autónoma Del Estado De Hidalgo*, 13(26), 135-141. e-ISSN: 2007-4573. <https://doi.org/10.29057/icsa.v13i26.13562>
13. Foláyan, M. O., Abeldaño-Zúñiga, R. A., Aly, N. M., Ellakany, P., Ezechí, O. C., Gaffar, B., Ibigbami, O. I., Idigbe, I. E., Ishabiyi, A. O., Khader, Y., Lawal, F. B., Lusher, J., Miranda, K. A., Ndembí, N., Popoola, B. O., Quadri, M. F. A., Virtanen, J. I., El Tantawi, M., & Nguyen, A. L. (2025). Age-related variations in mental health and wellbeing during the first wave of the COVID-19



GOBIERNO DEL ESTADO
DE OAXACA



- pandemic: a multi-country survey analysis. *Frontiers in Public Health*, 13. <https://doi.org/10.3389/fpubh.2025.1550719>
14. Silva, B. P. da, Nagliate, P. D. C., Brito, G. da S., Queiroz, D. B. De, Oliveira, A. P. de M. e, Rozendo, C. A., Cardoso, D. S. dos A., Abeldaño-Zúñiga, R. A., Costa, P. C. P. da, Saidel, M. G. B., Sodre de Souza, E., & de Souza Santos, D. (2025). Health of Black and LGBTQIA+ Populations in Health EDUCATION: A Scoping Review Protocol. *Nursing Reports*, 15(6), 217. <https://doi.org/10.3390/nursrep15060217>
 15. Haeuser, E., Byrne, S., Nguyen, J., Raggi, C., McLaughlin, S. A., Bisignano, C., Harris, A. A., Smith, A. E., Lindstedt, P. A., Smith, G., Herold, S. J., Nesbit, O. D., Noyes, T., Shalev, N., Olana, L. T., Aalipour, M. A., Aalruz, H., Abbasifard, M., Abbaspour, F., ... Abeldaño-Zúñiga, R. A., Mosser, J. F. (2025). Global, regional, and national trends in routine childhood vaccination coverage from 1980 to 2023 with forecasts to 2030: a systematic analysis for the Global Burden of Disease Study 2023. *The Lancet*. [https://doi.org/10.1016/S0140-6736\(25\)01037-2](https://doi.org/10.1016/S0140-6736(25)01037-2)
 16. Orellana-Centeno, J. E., Guerrero-Sotelo, R. N., Orellana-Centeno M, Morales-Castillo V. (2025). Conocimientos y actitudes en salud oral en estudiantes de odontología: revisión sistemática. *Iatreia* [Internet];1(1). DOI: <https://doi.org/10.17533/udea.iatreia.324>
 17. Orellana-Centeno, J. E., Orellana-Centeno, M., Morales-Castillo, V., Martínez-Martínez, E., Leyva-Díaz, J. E., Gijón-Soriano, A. L., et al. (2025). Sostenibilidad en odontología hacia la odontología verde. *Rev ADM*, 82(2): 100-103. DOI: <https://dx.doi.org/10.35366/119882>
 18. Fernández-Tapia, J. (2025). Ciudadanía y migraciones internacionales: participación política transnacional y voto de los inmigrantes peruanos, 1980-2024. *Ánfora*, 32(59), 148-185. <https://doi.org/10.30854/anf.v32.n59.2025.1167>, 148-185
 19. Reyes Vásquez, A., Fernández Tapia, J. y Valencia López, O.D. (2025). Sistema de Crédito Social Digital de China: una visión holística. *Paakat: Revista de Tecnología y Sociedad*, 15(29). <http://dx.doi.org/10.32870/Pk.a15n29.932>
 20. Bravo Salazar, R. G. (2025). Beyond Expulsions: Exploring Conflict Dynamics and Parallel Communities in Indigenous Protestant-Catholic Relations in Oaxaca, Mexico. *International Journal of Latin American Religions*. <https://doi.org/10.1007/s41603-025-00307-7>
 21. Cruz-Meléndez, C. (2025). La manipulación de la evidencia de políticas públicas con la Inteligencia Artificial Generativa: los riesgos de los

- deepfakes. *Universitas* XX1, 43 (15-36).
<https://doi.org/10.17163/uni.n43.2025.01>
22. Peña-Peña, M., Zepeda-García, Ó., Posadas-Sánchez, R., Sánchez-Muñoz, F., Domínguez-Pérez, M., Martínez-Greene, J. A., López-Bautista, F., Hernández-Díazcorder, A., Jiménez-Ortega, R. F., Valencia-Cruz, A. I., Nuñez-Salgado, A., Mani-Arellano, I. E., Martínez-Flores, K., Villarreal-Molina, T., Martínez-Martínez, E., & Jacobo-Albavera, L. (2025). A plasma extracellular vesicle-derived microRNA signature as a potential biomarker for subclinical coronary atherosclerosis. *International Journal of Molecular Sciences*, 26 (17). <https://doi.org/10.3390/ijms26178727>
 23. Leyva, F., León, C., Leyva, J. E., & Orellana, J. E. (2025). Desplazamiento de un fragmento del tercer molar inferior al espacio submandibular y su manejo médico quirúrgico. *Revista ADM*, 82 (3), 166-170. <https://dx.doi.org/10.35366/120440>
 24. Orellana-Centeno, J. E., Orellana, M., Morales, V., Guerrero, R. N., Leyva, J. E., & Martínez, E. (2025). La técnica EQUIA como opción en el tratamiento de restauración dental. *Revista de la Facultad de Odontología*, 35(2), 26-32.
<https://revistas.unc.edu.ar/index.php/RevFacOdonto/article/view/50054>
 25. Tello-Ortega, K. E., Romero-Tlalolini, M. A., Martínez-Hernández, A., Ortiz-Sánchez, E., Contreras-Cubas, C., García-Ortiz, H., Barajas-Olmos, F., Orozco, L., & Centeno, F. (2025). ABCA1, ADIPOQ, APOE, FSTL4, and KCNQ1 Gene DNA Methylation Correlates with Lipid Profiles in Mexican Populations. *Biomedicines*, 13(9), 2273. <https://doi.org/10.3390/biomedicines13092273>
 26. Folálan, M. O., Abeldaño Zuñiga, R. A., Alade, O. T., Bernard, O. T., Arowolo, O., Aliyu, T. K., Titus, O. S., Mohebbi, S. Z., & Khami, M.R. (2025). Jèdíjèdí, free sugar consumption and early childhood caries experience in Ile-Ife, Nigeria: a cultural dimension to dental caries risk. *Frontiers in Oral Health*, 6(september). <https://doi.org/10.3389/froh.2025.1608125>
 27. Fernández-Tapia, J. (2025). Fronteras y gobernanza migratoria en México 2019-2025: ¿un espacio de paz desde la interculturalidad y los derechos humanos. *DE JURE*, 1(Especial), 85-125. Recuperado a partir de <https://revistasacademicas.ucol.mx/index.php/dejure/article/view/2729>
 28. Orellana-Centeno, J. E., Orellana-Centeno, M., Guerrero-Sotelo R. N. y Leyva, J. E. (2025) Odontología desde la visión de la epistemología del sur. *Gaceta CONBIOÉTICA* <http://dx.doi.org/10.24875/GCB.25000018> ISSN: 3061-7960

29. Jarillo-Silva, A., García-Ramos, I.E., Muñoz-Ortiz, E., Cruz-Tolentino, J.A. Pérez-Meza, M. (2025), Revista Internacional de Investigación e Innovación Tecnológica, Web System for the Management and Administration of Neuropsychological Tests: Design and Development, 13(77), 32-50.
https://riiit.com.mx/apps/site/idem.php?module=Catalog&action=ViewItem&id=5039&item_id=85708&id=5039
30. Muñoz Ortiz E, Martínez Martínez GM, Jarillo Silva A, Pérez Estudillo CA. Deterioro y reserva cognitiva en una comunidad rural del Estado de Oaxaca, México. (2025), SANUS Revista de Enfermería, 10(21), 1-20
<https://doi.org/10.36789/sanusrevenf.vi21.545>

SEMINARIO INSTITUCIONAL

Se llevaron a cabo cinco participaciones en el seminario institucional:

1. “Experiencias de hombres enfermeros y su relación laboral con sus compañeras mujeres”, presentado por la Mtra. Yarely Yaneth Zurita López.
2. “Pomada con cinco extractos de plantas mostró tener efectos analgésicos y antiinflamatorios en modelos preclínicos”, presentado por el Dr. Juan Carlos Barragán Gálvez.
3. “Predicción del deterioro de las funciones ejecutivas en adultos jóvenes utilizando aprendizaje automático y datos de estilo de vida: Estudio Piloto”, presentado por el Dr. Alejandro Jarillo Silva.
4. “Análisis del Polimorfismo 2291166 del gen TJP1 en los niveles séricos de colesterol y triglicéridos en poblaciones de México”, presentado por el Mtro. Eric Ramírez Bohórquez.
5. “RIESGO SANITARIO Y e-GOBERNANZA: Omisión en Rendición de Cuentas por parte de los consultorios privados de Odontología hacia la ciudadanía en la H. Ciudad de Miahuatlán de Porfirio Díaz, Oaxaca”, presentado por el Dr. Gerardo Roberto Aragón González.

g) Proyectos de Investigación

Con corte al 31 de diciembre de 2025 se tienen vigentes los siguientes proyectos de investigación:

1. Uso de las TIC para el análisis de las macro regiones de México, mediante el contraste de indicadores para fomentar el desarrollo de la sociedad en Oaxaca. IEM-01-07/02/2018.



GOBIERNO DEL ESTADO
DE OAXACA



2. Análisis de sistemas complejos en la planeación de estrategias para el desarrollo: el caso del sistema mezcal en el distrito de Miahuatlán, Oaxaca. IEM-IN-08-20/02/2018.
3. Determinantes de las trampas de pobreza en Microempresas mexicanas: perspectivas desde la teoría de la elección del empresario. IEM-02-05/02/2019.
4. Inclusión digital como instrumento de transformación y desarrollo en el estado de Oaxaca. IEM- CA- PRO-15-14/05/2019.
5. Determinación social de las trayectorias de atención de niños con cáncer en Oaxaca, México. IISSP/SSA/04/2017.
6. Propuesta para la elaboración del Manual de Derecho Médico – Sanitario para profesionales de la salud. IISSP/SC/04/01072019.
7. Relación entre los estilos de vida y el nivel de desempeño de las funciones ejecutivas en adultos jóvenes de una universidad pública de Oaxaca, México. INUT/SPN/02/270520.
8. Estructuras Algebraicas en Matroides. IINFO0029.
9. Biodatos de salud pública en México: una propuesta axiomática transdisciplinaria. IISSP/ITS/03/010720.
10. Conocimientos, actitudes y prácticas relacionadas con la salud oral en estudiantes de odontología de la UNSIS. IISSP/ITS/02/221121.
11. Concentración de flúor en agua embotellada de consumo en la población de Miahuatlán de Porfirio Díaz, Oaxaca. IISSP/ITS/01/280322.
12. La planeación estratégica para prevenir y sancionar la Ciberdelincuencia utilizada en contra de la adolescencia y juventud. IEM.PROY.IND.001/2022.
13. Gobierno electrónico para el gobierno abierto en Oaxaca. Transparencia, rendición de cuentas y acceso a la información como mecanismos para el fortalecimiento de la democracia, la ciudadanía y la gobernanza. IEM.PROY.IND.002/2022.
14. Evaluación de la Experiencia de Usuario mediante la detección de estados cognitivos y seguimiento ocular. IINFO.PROY.IND.No.001/2022.
15. Análisis de los hongos macroscópicos de las áreas verdes de la UNSIS (2022-2023). INUT/AS/2023/01/03012023.
16. Conocimiento y uso de plantas medicinales utilizadas para enfermedades bucodentales en el estado de Oaxaca. IISSP/ITS/05/281120.
17. Factores sociales, culturales y políticos que impiden el cumplimiento del principio de paridad de género en municipios regidos por Sistemas Normativos Indígenas de Oaxaca, México. IEM.PROY.IND.001/2024.

18. La planeación del desarrollo, desarrollos alternativos y alternativas al desarrollo. IEM.PROY.IND.002/2022.
19. Soberanía alimentaria y sistemas alimentarios locales. IEM.PROY.IND.003/2022.
20. Género, violencias contras las mujeres, e indigenismo: estudio de las políticas públicas derivadas de la declaratoria de Alerta de Violencia de Género contra las Mujeres en municipios indígenas de Oaxaca y Campeche. IEM.PROY.CA.004/2022.
21. Análisis de las normas parlamentarias, interrelaciones sociopolíticas, valores y principios que procuran la garantía del Derecho Humano al agua en el estado de Oaxaca. IEM.PROY.CA.005/2024.
22. Diseño, desarrollo e implementación de un Curso MOOC. Uso de Ofimática con software libre. IINFO.PROY.CA.No.001/2024.
23. Análisis de espacios públicos abiertos y áreas verdes; Miahuatlán de Porfirio Díaz, Oaxaca, 2022-2024. IEM.PROY.IND.006/2024.
24. Gobierno Digital, Desarrollo e Inclusión y Transformación Social en Oaxaca 2024-2034. IEM.PROY.CA.001/2025.
25. Relaciones sociales y las estructuras del poder (político y simbólico) en el desarrollo ecohumano (individual y colectivo) de las comunidades indígenas y afromexicanas de Oaxaca en el contexto de globalización y digitalización, periodo 2015-2025. IEM.PROY.CA.002/2025.
26. La seguridad alimentaria en México: Búsqueda de alternativas al problema entre la producción, distribución y acceso a los alimentos. Estudio de caso Región Miahuatlán, Sierra Sur, Oaxaca. IEM.PROY.CA.003/2025.
27. El discurso de los estudiantes de odontología sobre el cuidado de la salud bucal. IISSP/ITS/01/07022025.
28. Valoración Económica Ambiental en Oaxaca y Chiapas: Enfoques, Métodos y su vinculación con la Conservación y la Planeación Estratégica del Desarrollo Territorial. IEM.PROY.IND.001/2025.
29. Servicios Educativos y de Formación para el Emprendimiento en la Ciudad de Miahuatlán de Porfirio Díaz, Oaxaca. IEM.PROY.IND.002/2025.
30. Efectos de la demanda de recursos naturales por actividades antrópicas agrícolas (huellas: hídrica, carbono y ecológica) en la transformación de los ecosistemas y de sus servicios ecosistémicos: Estrategias de mitigación. IEM.PROY.IND.003/2025.
31. La educación como factor determinante en el desempeño empresarial de las Micro y Pequeñas Empresas de Miahuatlán de Porfirio Díaz. IEM.PROY.IND.004/2025.

32. Automatización de granjas de invernadero con tarjetas basadas en ESP32 y Raspberry Pi para optimización del recurso agua y nutrientes en cultivos hidropónicos. IINFO.PROY.IND.No.001/2025.
33. Software para la atención nutricional en pacientes hepáticos. IINFO.PROY.IND.No.002/2025.
34. Comparación de dos métodos de enseñanza en la adquisición de conocimientos en estudiantes de enfermería. Estudio cuasi experimental. IISSP/PSP/02/27082025.

h) Organización de eventos de Investigación y Difusión

Durante el periodo de enero a diciembre se realizaron los siguientes eventos de investigación y difusión:

- Del 11 al 13 de febrero se llevó a cabo el XXV Seminario de Investigación de la División de Estudios de Postgrado de la Universidad de la Sierra Sur. Esta actividad se realiza al término de cada semestre, como una estrategia para dar seguimiento a los procesos de investigación de los estudiantes de los programas de Maestría y Doctorado, por parte de los profesores-investigadores. En este espacio se exponen los avances de investigación, así como información y conocimientos teóricos y metodológicos sobre distintos temas de tesis que se desarrollan en los programas de Postgrado. En esta edición, 38 estudiantes de los cuatro programas de Maestría y el Doctorado, presentaron los avances en sus investigaciones.
- El 03 y 04 de julio se llevó a cabo el XXVI Seminario de Investigación de la División de Estudios de Postgrado de la Universidad de la Sierra Sur. Esta actividad se realiza al término de cada semestre, como una estrategia para dar seguimiento a los procesos de investigación de los estudiantes de los programas de Maestría y Doctorado, por parte de los profesores-investigadores. En este espacio se exponen los avances de investigación, así como información y conocimientos teóricos y metodológicos sobre distintos temas de tesis que se desarrollan en los programas de Postgrado. En esta edición, 40 estudiantes de los cuatro programas de Maestría y el Doctorado, presentaron los avances en sus investigaciones.
- El 23 y 24 de octubre de 2025 se llevó a cabo el 2do Congreso Internacional de Salud Pública, donde se presentaron seis conferencias magistrales, doce mesas de trabajo simultáneas y un taller. Este evento permitió reunir a profesores, estudiantes, investigadores y trabajadores de las distintas áreas de la salud pública, quienes conocieron, analizaron y discutieron los avances en la investigación en salud pública a nivel regional, estatal,

nacional e internacional, desde el ámbito académico, gubernamental, hospitalario y comunitario, permitiendo identificar estrategias sobre los problemas actuales de la salud, para impulsar cambios en las políticas públicas.

- El 13 y 14 de noviembre de 2025 se llevó a cabo el 5to Congreso Internacional de Gobierno Electrónico, reuniendo a académicos, investigadores, estudiantes, servidores públicos, miembros de instituciones del sector público y organizaciones de la sociedad civil, quienes participaron en las siguientes actividades: cuatro conferencias y cinco mesas de trabajo simultáneas.
- El evento logró que los participantes conocieran y discutieran los procesos evolutivos del Gobierno Electrónico, desde el acceso a las TIC hasta la transformación digital sustentada en la inteligencia artificial; pasando por los procesos de uso efectivo de las TIC en actividades en línea en diversos sectores como educativos, de salud, de comercio y científico, que permiten la generación de valor público, el desarrollo de habilidades para el aprovechamiento y la apropiación de las TIC. Además de conocer el uso de la inteligencia Artificial en el sector público.
- En el marco del día internacional para la eliminación de la violencia contra las mujeres, el 26 y 28 de noviembre y 01 de diciembre de 2025, se realizaron seis pláticas para reflexionar con la comunidad estudiantil sobre los tipos de violencia y las instancias para erradicar la violencia de género. En este dialogo se presentaron ejemplos de los tipos de violencia y posteriormente se invitó a reflexionar sobre las acciones que cada uno puede hacer para autocuidarse, pero también a buscar ayuda y denunciar en caso de sufrir algún acto de violencia.

i) Actividades Culturales y Recreativas

De enero a diciembre de 2025 se han realizado los siguientes eventos para difusión de la Cultura:

- Como parte de las actividades extraescolares realizadas durante los semestres 2024-2025 A y 2024-2025 B, enfocados a temas culturales y recreativos, se fomenta la participación en los clubs de: Tae kwon do, gimnasio, danza, básquetbol, fútbol, banda de viento, círculos de lectura, ajedrez, activación física, coro, ritmos latinos, cine, música y voleibol.
- El 6 de abril de 2025, la Universidad de la Sierra Sur se sumó a la actividad promovida por el gobierno federal, que se realizó en el marco del Día Internacional del Deporte para el Desarrollo y la Paz, por lo que se invitó



GOBIERNO DEL ESTADO
DE OAXACA



a toda la Comunidad UNSIS a participar en la “Clase Nacional de Box: Boxeando por la Paz”, la cual se llevó a cabo en Área de Tae Kwon Do del Centro Cultural y Recreativo.

- El 14 mayo de 2025, la Universidad de la Sierra Sur participó en la Jornada Nacional de Tequios por la Paz y contra las Adicciones. Con entusiasmo, compromiso y trabajo colectivo, contribuimos a la reforestación de nuestros Campus Universitario, fortaleciendo el entorno natural de nuestra universidad y fomentando una cultura de cuidado al medio ambiente.
- En el Centro Cultural y Recreativo de la UNSIS, 14 de junio de 2025, se llevó a cabo la Clase de Cardio, en el marco de la Jornada Nacional por la Paz y contra las Adicciones, para promover hábitos saludables.
- El 18 de junio de 2025, los integrantes de los clubs de Guitarra, Violín y Banda de la UNSIS realizaron una excelente presentación, mostrando su talento, pasión, disciplina y entrega con la que cultivan el arte musical dentro de nuestra universidad, haciendo cantar y bailar a los asistentes.
- El 19 de junio de 2025, en la segunda edición de la ExpoEmprende UNSIS los estudiantes de las Licenciaturas en: Ciencias Empresariales y Odontología, presentaron los productos y servicios que desarrollaron en las materias de emprendimiento, recibiendo retroalimentación de los proyectos innovadores, sustentables y con sentido social que desarrollaron.
- El 12 de septiembre de 2025, la Universidad de la Sierra Sur participó en la Jornada Nacional por la Paz y contra las Adicciones, con entusiasmo, compromiso y trabajo colectivo, contribuyeron en la creación de un mural por la paz y contra la violencia, fortaleciendo vínculos entre compañeros, y fomentando valores de respeto, empatía y pertenencia a la comunidad universitaria.
- De octubre a diciembre de 2025, como parte de las actividades extraescolares realizadas durante el semestre 2025-2026 A, enfocado a temas culturales y recreativos, se fomentó la participación en los clubs de: Tae kwon do, gimnasio, danza, básquetbol, fútbol, ajedrez, cine, voleibol, arañitas crocheteras, banda de viento, arbitraje de básquetbol, ballet, cartonería tradicional, enseñanza de lengua, enseñanza zapoteca, gramática, guitarra, juegos de mesa, solfeo, taller de programación, teatro, tejido, violín y box tailandes.
- Del 12 al 17 de octubre la Universidad de la Sierra Sur se llevó a cabo la XVII Semana de las Culturas de la Sierra Sur, con seis conciertos, dos presentaciones dancísticas, siete conferencias, dos talleres y cuatro



GOBIERNO DEL ESTADO
DE OAXACA



exposiciones artísticas. En estas actividades participan miembros de la Comunidad Universitaria y público en general con el objetivo de fomentar, preservar y difundir la cultura, lenguas y tradiciones de nuestra región.

- En el marco de la Jornada Nacional por la Paz y contra las Adicciones, para promover hábitos saludables, el 24 de octubre se realizó la primera Carrera por la paz con el propósito de fomentar la actividad física, la convivencia y el trabajo en equipo, reforzando los valores de respeto, solidaridad y armonía entre los integrantes de la comunidad universitaria.
- El 31 de octubre se realizó el primer Concurso de altares y calaveritas literarias con el objetivo de fomentar la preservación de las tradiciones mexicanas, promover la participación creativa de la comunidad universitaria y fortalecer el sentido de identidad cultural dentro de la Universidad de la Sierra Sur.
- El 26 de noviembre de 2025, la Universidad de la Sierra Sur participó en la Jornada Nacional por la Paz y contra las Adicciones, con entusiasmo, compromiso y trabajo colectivo, contribuyeron en la creación de un Mosaico por la paz y contra las adicciones, promoviendo la participación estudiantil en acciones creativas orientadas a la prevención de la violencia, la comprensión de sus diversas manifestaciones y la construcción de espacios seguros, fortaleciendo mensajes de paz y unión.
- Como parte de las actividades programadas para la presentación de actividades extraescolares, el 01 de diciembre se llevó a cabo la Bienvenida Navideña, con la presentación de la banda de viento y el encendido del árbol navideño, favoreciendo la integración comunitaria, la apreciación artística y la identidad dentro de la universidad, consolidando un ambiente de armonía y pertenencia para toda la comunidad universitaria.
- Como parte de las actividades académicas, el 15 de diciembre se llevó a cabo la presentación del Club de teatro, actividad artística de expresión escénica, orientada a fortalecer la convivencia mediante la promoción de valores como la solidaridad, la empatía y el respeto, brindando al estudiante un espacio para el desarrollo de habilidades escénicas, el trabajo en equipo y la confianza personal.
- Como parte de la programación para la presentación de actividades extraescolares, el 17 de diciembre se desarrolló un programa cultural, donde se presentaron: el club de ballet, banda de viento, danza folklórica,

guitarra y violín, con la finalidad de promover la creatividad, y el trabajo colaborativo, fortaleciendo la participación estudiantil, la sana convivencia y la identidad cultural dentro de la comunidad universitaria. Asimismo, se realizó el tradicional concurso de piñatas, donde los miembros de la Comunidad Universitaria participan en grupos o de manera individual elaborando una piñata que exprese diferentes aspectos culturales relacionados con el área de formación y/o de nuestro estado. El significado de la piñata se presenta ante el jurado y público en español y preferentemente en una lengua originaria. Se brinda reconocimiento a los primeros lugares y todas las piñatas que participan en el concurso son quebradas con la comunidad universitaria.

- El 17 de diciembre de 2025 se realizó la Calenda Navideña, el recorrido fue de la Universidad al Centro de la población. En el trayecto, que estuvo cargado de baile y alegría, se entregaron dulces y juguetes a los niños y personas que salieron a disfrutar de este evento.

j) Revista “Salud y Administración”

A partir del año 2014, la UNSIS publica cuatrimestralmente la Revista “Salud y Administración”, en la cual se difunden los aportes de las ciencias de la salud, de la administración, así como de otras áreas relacionadas, desde las perspectivas de la investigación básica, la investigación aplicada, el desarrollo tecnológico y la innovación, con ISSN en papel: 2007-7971, e ISSN electrónico: 2448-6159. Durante el periodo de enero a diciembre de 2025 se publicó el Volumen 11, Número 33, el Volumen 12, Número 34 y el Volumen 12, Número 35.

k) Proyectos de Promoción del Desarrollo

- Durante los meses de enero y febrero se impartió el curso sabatino de Computación Básica para Niños, a estudiantes de sexto grado de la escuela primaria Hidalgo, perteneciente a San Miguel Suchixtepec, Oaxaca, a quienes se les enseñó a utilizar los programas de editor de textos, la hoja de cálculo, presentaciones, así como el navegador de internet para elaborar sus trabajos e investigaciones. El curso se impartió los días 18 y 25 de enero y el 01 y 08 de febrero.
- El 24 enero se llevó a cabo el “Concurso Nacional de Prototipos y Proyectos de Emprendimiento 2025”, en el Centro de Bachillerato Tecnológico Industrial y de Servicios No. 183 de Miahuatlán de Porfirio Díaz, Oaxaca, donde participaron profesores-investigadores como jurado calificador.



GOBIERNO DEL ESTADO
DE OAXACA



- Del 27 al 31 de enero Profesores-Investigadores de la Licenciatura en Enfermería impartieron la capacitación titulada “Curso de Atención Primaria a la Salud”, al personal del Colegio de Estudios Científicos y Tecnológicos (CECYTEO).
- El 27 de enero personal de la UNSIS apoyó en la jornada de vacunación realizada por el personal del IMSS de Miahuatlán de Porfirio Díaz. Las vacunas aplicadas fueron hepatitis B, influenza y neumococo.
- El 12 de febrero alumnos del centro de educación Preescolar “María Montessori” de Yogoviche Miahuatlán, Oaxaca, conocieron las instalaciones del Hospital Robotizado y recibieron una plática sobre “el cuerpo humano” en las instalaciones del Centro de Anatomía y Disección” de esta universidad.
- El día 18 de febrero profesores-investigadores del área de la salud impartieron el “Curso de salud” a estudiantes de quinto y sexto grado de la Escuela Primaria “Leona Vicario”, ubicada en Miahuatlán, para ampliar sus conocimientos en temas relacionados con la salud humana. Asimismo, los alumnos de cuarto grado de la misma escuela pudieron dar un recorrido por la universidad el mismo día.
- Los días 20 y 21 de febrero profesores-investigadores del área de la salud impartieron la plática sobre “el cuerpo humano” a los alumnos del jardín de niños “Miguel de Cervantes Saavedra”, de Miahuatlán de Porfirio Díaz, quienes además tuvieron la oportunidad de conocer las instalaciones del Hospital Robotizado.
- El 06 y 07 de marzo en las instalaciones del Centro de Patología Clínica de esta universidad, estudiantes del COBAO plantel 27 de Miahuatlán, realizaron prácticas en el laboratorio de microbiología, con la finalidad de observar muestras biológicas, para incrementar sus conocimientos del área de biología y química.
- Los días 29 y 30 de marzo se realizó en el centro del Municipio de Miahuatlán de Porfirio Díaz la primera feria de la Salud, donde se llevaron a cabo diferentes actividades destinadas a la promoción de la salud, como son métodos preventivos de enfermedades transmisibles y enfermedades no transmisibles, entre otras actividades que se realizaron estuvieron la toma de signos clínicos básicos (tensión arterial y glucosa) con apoyo de profesores y estudiantes de la Licenciatura en enfermería; toma de medidas antropométricas (peso, talla, circunferencia cintura-cadera, IMC) a cargo de profesores y estudiantes de la Licenciatura en nutrición; interpretación de la toma de datos clínicos a cargo de profesores, estudiantes y pasantes de la Licenciatura en medicina y



GOBIERNO DEL ESTADO
DE OAXACA



- revisión bucal por parte de profesores, estudiantes y pasantes de la Licenciatura en odontología.
- El 29 de abril tuvimos el gusto de recibir a los alumnos de segundo grado de la primaria "Emiliano Zapata", quienes acompañados por sus profesores y padres de familia, tomaron el taller de alimentación saludable que impartieron estudiantes de la Licenciatura en Nutrición. En esta visita también tuvieron la oportunidad de conocer el Hospital Robotizado.
 - El lunes 02 de junio la UNSIS participó en la reunión general para las capacitaciones del Instituto Estatal de Educación para los Adultos (IEEA), correspondiente al "Programa Estatal de Alfabetización para el Bienestar". La reunión estuvo a cargo del maestro Luis Alavés coordinador general del IEEA, donde estuvo presente la Secretaria de Educación de Oaxaca, la Directora de IEEA, y las autoridades competentes del municipio y regidores de educación del distrito de Miahuatlán de Porfirio Díaz.
 - El 23 de junio se realizó una reunión plenaria de trabajo con autoridades municipales en el municipio de San Antonino Castillo Velasco y los coordinadores de la UNSIS, para dar seguimiento a los indicadores directos y a los ejes transversales del Plan Municipal de Desarrollo (PMD). La entrega formal del PMD 2025-2027 de San Antonino Castillo Velasco, Oaxaca, fue el 26 de junio de 2025, en el Salón de Cabildos del Centro de Desarrollo Gubernamental y Empresarial de la UNSIS, donde ese mismo día el H. Ayuntamiento llevó a cabo la sesión extraordinaria de cabildo donde se aprobó el Plan Municipal de Desarrollo, el cual guiará la gestión local de la actual administración.
 - El 24 de junio de 2025, en el Salón de Cabildos del Centro de Desarrollo Gubernamental y Empresarial de la UNSIS, estudiantes de décimo semestre de la Licenciatura en Administración Pública capacitaron a servidores públicos en materia de "Liderazgo y habilidades de comunicación" y "Calidad en la administración pública y los principios con enfoque al ciudadano". Esta actividad representó una valiosa oportunidad para que los estudiantes transmitieran los conocimientos adquiridos durante su formación académica, al mismo tiempo que contribuyen al fortalecimiento de las capacidades institucionales del sector público.
 - Los días 26 y 27 de junio se realizó en las instalaciones de la Universidad de la Sierra Sur el curso de "Primeros respondientes y Reanimación Cardiopulmonar", dirigido a personal que labora en el Centro Federal de

Reinserción Social No. 13. El día 26 se aplicó la capacitación teórica de Primeros Respondientes y Reanimación Cardiopulmonar y el día 27 se llevó a cabo la parte práctica del curso, en las instalaciones del hospital robotizado. La capacitación fue impartida por profesores-investigadores de la Licenciatura en Enfermería.

- El 10 de noviembre se impartió la conferencia “Apps móviles e Inteligencia Artificial”, en el marco de la semana Nacional de Ciencia y Tecnología 2025 a cargo de un profesor-investigador de la Licenciatura en Informática en las instalaciones del Centro de Bachillerato Tecnológico Industrial y de Servicios Núm. 183 de Miahuatlán de Porfirio Díaz, Oaxaca.
- Los días 25 y 27 de noviembre profesores de la Licenciatura en Nutrición, impartieron la plática sobre “Nutrición” a los alumnos de la Telesecundaria de la comunidad de Santa Lucía, Miahuatlán de Porfirio Díaz, quienes además tuvieron la asesoría para la elaboración de platillos en el comedor escolar.
- El 26 de noviembre, personal de la Licenciatura en Odontología apoyaron en la aplicación de Flúor a niños de nivel primaria de la comunidad de Santo Tomas Tamazulapam, Miahuatlán de Porfirio Díaz, como parte del programa federal Vida Saludable, Vive Feliz.
- El 28 de noviembre personal de la UNSIS apoyó en la jornada de vacunación realizada por el personal del ISSSTE de Miahuatlán de Porfirio Díaz. La vacuna aplicada fue influenza.
- El 10 de diciembre, personal de la Licenciatura en Odontología apoyaron en la aplicación de Flúor a niños de nivel primaria de la comunidad de San Luis Amatlán, Miahuatlán de Porfirio Díaz, como parte del programa federal Vida Saludable, Vive Feliz.
- El 16 de diciembre se llevó a cabo el XXVIII Concurso Nacional de Prototipos y Proyectos de Emprendimiento 2026 en su etapa local, organizado por el Centro de Bachillerato Tecnológico Industrial y de Servicios Núm. 183 de Miahuatlán de Porfirio Díaz, Oaxaca, donde participaron profesores-investigadores como jurado calificador.

I) Asesorías y desarrollo de proyectos específicos

- Se continúa colaborando, desde septiembre de 2024, en la elaboración del Plan de Desarrollo Municipal (PDM) de Miahuatlán de Porfirio Díaz. En este proceso se están brindando asesorías para diseñar estrategias que garanticen el desarrollo de la población de este municipio. En el trabajo colectivo y multidisciplinar que están realizando los profesores



GOBIERNO DEL ESTADO
DE OAXACA



investigadores de la UNSIS con las autoridades municipales se cubren todos los ejes estratégicos y transversales. En este sentido se han realizado sesiones plenarias para la conformación de acuerdos los días 17 de enero, 04 de febrero y 04 de marzo de 2025. En relación al eje de desarrollo económico se reunieron el día 16 de enero, donde se tomaron acuerdos referentes a este eje. Asimismo, el 23 de enero se realizó otra reunión con integrantes del eje municipio con bienestar, para tratar temas relacionados con la colaboración conjunta en la redacción y seguimiento de las demandas que conforman el Plan de Desarrollo Municipal de Miahuatlán de Porfirio Díaz. El día 28 de enero se realizó la reunión con integrantes del eje de infraestructura y servicios públicos. El día 18 de febrero se llevó a cabo la reunión del eje municipio con bienestar para dar seguimiento a este eje del PDM. Asimismo, en el segundo trimestre se continuó dando asesorías, lo que hizo posible que el 11 de junio de 2025 se realizará la entrega oficial del Plan Municipal de Desarrollo (PMD) 2025-2027 de Miahuatlán de Porfirio Díaz, Oaxaca, al Ing. Isidro César Figueroa Jiménez, Presidente Municipal Constitucional. Ese mismo día, el H. Ayuntamiento de Miahuatlán de Porfirio Díaz celebró la sesión extraordinaria de cabildo, para la aprobación del PMD que guiará la gestión local de la actual administración.

- A partir del mes de enero del 2025, se comenzaron a dar asesoría para la elaboración del Plan de Desarrollo Municipal de San Antonino Castillo Velasco. En este proceso se están diseñando estrategias que garanticen el desarrollo de la población de este municipio. En el trabajo colectivo y multidisciplinar que están realizando los profesores investigadores de la Universidad de la Sierra Sur con las autoridades municipales se han impartido asesorías y talleres de trabajo con integrantes de los diferentes ejes estratégicos y transversales. En este sentido se han realizado sesiones plenarias para la conformación de acuerdos los días 20 de enero y 20 de febrero de 2025. Asimismo, en el segundo trimestre se continuó dando asesorías, lo que hizo posible que el 26 de junio de 2025 se realizará la entrega oficial del Plan Municipal de Desarrollo (PMD) 2025-2027 de San Antonino Castillo Velasco, Oaxaca, al C. Gaudencio Gerardo Campos Caravantes, Presidente Municipal Constitucional. Dicho plan fue elaborado de manera coordinada entre Profesores-Investigadores del Instituto de Estudios Municipales (IEM) de la UNSIS y el H. Ayuntamiento de San Antonino Castillo Velasco, como parte del compromiso institucional con el fortalecimiento de los gobiernos locales, en el marco de la función sustantiva de Promoción del Desarrollo. Ese mismo día, el

H. Ayuntamiento llevó a cabo la sesión extraordinaria de cabildo donde se aprobó el Plan Municipal de Desarrollo, el cual guiará la gestión local de la actual administración.

- Durante los meses de julio y agosto de 2025, se atendió y concluyó satisfactoriamente con las observaciones del Plan Municipal de Desarrollo emitidos por el Instituto de Planeación para el Bienestar correspondiente al Municipio de Miahuatlán de Porfirio Díaz.
- A partir del mes de octubre del 2025, se comenzaron a dar asesoría para la elaboración del Plan de Desarrollo Municipal de San Bartolomé Quialana. En este proceso se están diseñando estrategias que garanticen el desarrollo de la población de este municipio. En el trabajo colectivo y multidisciplinar que están realizando los profesores investigadores de la Universidad de la Sierra Sur con las autoridades municipales se han impartido asesorías y talleres de trabajo con integrantes de los diferentes ejes estratégicos y transversales. En este sentido se han realizado sesiones plenarias para la conformación de acuerdos los días 21 y 27 de octubre de 2025.
- A partir del mes de diciembre del 2025, se comenzaron a dar asesoría para la elaboración del Plan de Desarrollo Municipal de San Pedro Mártir. En este proceso se están diseñando estrategias que garanticen el desarrollo de la población de este municipio. En el trabajo colectivo y multidisciplinar que están realizando los profesores investigadores de la Universidad de la Sierra Sur con las autoridades municipales se han impartido asesorías y talleres de trabajo con integrantes de los diferentes ejes estratégicos y transversales. En este sentido se han realizado sesiones plenarias para la conformación de acuerdos los días 02 y 09 de diciembre de 2025.
- El 03 de diciembre de 2025, se llevó a cabo una reunión con coordinadores del Instituto Nacional de Pueblos Indígenas y profesores investigadores de la Universidad de la Sierra Sur para atender la solicitud de la elaboración de un Plan de Desarrollo Micro-Regional.

Servicios a la Sociedad

Atención médica de primer nivel en la Clínica Universitaria.

La Clínica Universitaria brinda atención médica de primer nivel de forma gratuita. Los servicios médicos que se prestan a la sociedad son: consulta externa, atención de partos, alojamiento conjunto, central de equipos y esterilización, terapia intermedia y servicio de farmacia. El horario de atención

al público abarca las 24 horas del día, los 365 días del año. Durante el periodo de enero a diciembre se ofrecieron 17,734 consultas médicas.

Atención en salud bucal en la Clínica de Odontología.

La Clínica de Odontología forma parte del Centro de Odontología de la Universidad de la Sierra Sur y brinda servicios de odontología a pacientes de población abierta y a pacientes que los alumnos convocan para realizar prácticas clínicas como parte de su formación académica. Es importante mencionar que los alumnos siempre están supervisados por profesores y personal de la Licenciatura en Odontología. La Clínica brinda servicio en un horario de 8:00 a 14:00 y de 16:00 a 19:00 horas de lunes a viernes. Durante el periodo de enero a diciembre se ofrecieron 10,560 consultas odontológicas.

m) Cursos de capacitación a PTC

- El 24 de enero de 2025 la empresa Comercializadora de Equipo y Material para la Salud, S.A. de C.V., capacitó a los profesores y personal técnico de la Licenciatura en Nutrición en el uso de equipos de medición y análisis de la composición corporal InBody 770 e InBody 120.
- Del 11 al 25 de febrero del 2025 se llevó a cabo el Programa de Formación Integral Docente, el cual contempla siete cursos: Modelo de Universidad Parte 1, Modelo educativo, Perfil del Estudiante, Ser Docente, Tutorías, Planeación Didáctica y Modelo de Universidad Parte 2.
- El 03 y 04 de julio del año en curso se llevó a cabo la "Inducción al taller de Matemáticas del Curso Propedéutico 2025".
- El 07 de julio del año en curso se llevó a cabo la "Inducción al taller de Herramientas Básicas de Informática del Curso Propedéutico 2025".
- El 07 de julio del año en curso se llevó a cabo la "Inducción al taller de Biología del Curso Propedéutico 2025".
- El 08 y 09 de julio del año en curso se llevó a cabo la "Inducción al taller de Química del Curso Propedéutico 2025".
- El 08 y 09 de julio del año en curso se llevó a cabo la "Inducción al taller del Programa Institucional de Lectura del Curso Propedéutico 2025".
- El 09, 10 y 11 de julio del año en curso se llevó a cabo el Curso de "Liderazgo Docente".
- En el marco de las Pláticas del Protocolo para la prevención, atención y sanación de la violencia de Género, realizado del 19 de agosto al 05 de septiembre del presente año, se llevaron a cabo cuatro sesiones de cada una de los siguientes temas a personal docente: "Conoce el Protocolo para la prevención, atención y sanación de la violencia de Género", "Como

presentar una queja o denuncia” y “Atención de primer contacto”, con el objetivo de dar a conocer al personal administrativo los instrumentos y mecanismos institucionales que garantizan una convivencia universitaria libre de violencia, fomentando la igualdad y el respeto.

- El 20 de agosto se llevó a cabo la conferencia “Transtorno del espectro Autista...estrategias de inclusión”.
- Del 08 al 21 de septiembre personal docente realizó el curso en línea "El ABC de la igualdad y la no discriminación".
- El 28 y 29 de octubre, así como el 03, 05, 14 y 19 de diciembre del 2025 se llevó a cabo el taller de “Análisis del Modelo de Universidad”, con la finalidad hacer una reflexión crítica sobre las ideas, principios, dimensiones educativas y el diseño institucional-organizacional del Modelo de Universidad, con la finalidad de identificar los fundamentos que le dan sentido al Modelo y valorar su ajuste o fortalecimiento, para mantener la excelencia académica.

n) Capacitación a personal administrativo

- El 17 y 25 de febrero personal de la Coordinación Estatal Protección Civil capacitó al personal relacionado con las actividades de Protección Civil y la Gestión Integral del Riesgo de Desastres, para fortalecer sus capacidades y tiempos de respuesta.
- El 27 de marzo el personal de la UNSIS tomó la capacitación en materia de Ética denominada: “Principios y valores con enfoque de Derechos Humanos”, impartida por personal de la Secretaría de Honestidad, Transparencia y Función Pública del Estado de Oaxaca.
- El 7 de abril de 2025 la Secretaría de Honestidad, Transparencia y Función Pública, impartió al personal de la UNSIS la capacitación “Código de Ética para las Personas Servidoras Públicas de la Administración Pública Estatal”.
- El 7 de abril de 2025 la Secretaría de Honestidad, Transparencia y Función Pública, impartió al personal de la UNSIS la capacitación “Protocolo de Atención a Denuncias por Presuntas Vulneraciones al Código de Ética y/o Conducta”.
- El 13 de mayo de 2025 la Secretaría de Honestidad, Transparencia y Función Pública, impartió al personal de la UNSIS la capacitación “Análisis y Reflexiones en Materia de Ética.
- En el marco de las Pláticas del Protocolo para la prevención, atención y sanación de la violencia de Género, realizado del 19 de agosto al 05 de

septiembre del presente año, se llevaron a cabo cuatro sesiones de cada una de los siguientes temas al personal administrativo: “Conoce el Protocolo para la prevención, atención y sanación de la violencia de Género”, “Como presentar una queja o denuncia” y “Atención de primer contacto”, con el objetivo de dar a conocer los instrumentos y mecanismos institucionales que garantizan una convivencia universitaria libre de violencia, fomentando la igualdad y el respeto.

- El 04 de septiembre la Secretaría de Honestidad, Transparencia y Función Pública impartió tres sesiones de capacitación en materia de ética dirigidas al personal de servicios generales de la Universidad de la Sierra Sur. Durante estas sesiones se promovió la reflexión sobre los principios y valores que guían el actuar de las personas servidoras públicas, destacando la importancia de desempeñar sus funciones con responsabilidad, respeto y compromiso hacia la comunidad universitaria.
- Del 08 al 21 de septiembre el personal administrativo realizó el curso en línea "El ABC de la igualdad y la no discriminación".

o) Actividades de capacitación para estudiantes y egresados

- En el marco del Ciclo de Salud Mental, en el mes de enero se impartieron dos talleres denominados “Aceptación y validación de sentimientos” y cuatro talleres sobre “Estrategias prácticas para manejar la ansiedad”.
- Del 18 al 27 de marzo se llevó a cabo el Curso de Nutrición, Alimentación y Salud, impartiendo tres orientaciones con los siguientes temas: "Salud intestinal, microbiota y alimentación saludable", "*Fit, Fitt y fitness. ¿Lo estamos haciendo bien?*", y "Universitarios en movimiento: hábitos saludables en 24 horas". Asimismo, se impartieron los talleres: “Elaboración de pan de lenteja” y “Actividad física para mejorar la salud intestinal.”.
- En el marco del Ciclo de Salud Mental, en el mes de marzo se impartieron cuatro talleres titulados “Señales de alerta en las relaciones amorosas”, tres talleres titulados “Construyendo buenos hábitos” y cuatro talleres sobre “Autoestima”.
- En el marco del programa de educación para una buena salud bucodental, en el mes de marzo se impartieron dos orientaciones sobre la “Pasta dental y enjuague bucal” y dos orientaciones sobre el “Cepillado dental y uso de hilo dental”.
- EL 25 de marzo se transmitió en vivo, en el aula M3 del Centro de Desarrollo Multidisciplinario, la conferencia Rompiendo Barreras: Construyendo un



GOBIERNO DEL ESTADO
DE OAXACA



futuro igualitario para todas las mujeres y niñas, impartida por la titular de la Secretaría de las Mujeres del estado de Oaxaca.

- El 09 de abril de 2025 los estudiantes de la UNSIS tuvieron la oportunidad de conocer más de las actividades que realiza el Instituto Nacional Electoral (INE) y los Organismos Públicos Locales (OPL), quienes desarrollan un papel clave en nuestra democracia a través de los procesos electorales. La plática fue brindada por personal del Instituto Estatal Electoral y de Participación Ciudadana de Oaxaca (@IEEPCO), quienes compartieron información valiosa sobre la importancia de la participación cívica y cómo podemos involucrarnos activamente en estos procesos.
- En el marco de los Foros Informativos Distritales de la Elección del Poder Judicial de la Federación, el 22 de abril de 2025 se llevó a cabo la conferencia "La importancia de la participación de las juventudes en el proceso electoral extraordinario 2024-2025". Esta actividad fue impartida por personal del Instituto Nacional Electoral (INE), con el objetivo de sensibilizar y fomentar la participación activa, informada y consciente de las juventudes en este proceso electoral inédito. La voz y el voto de las y los jóvenes son fundamentales para fortalecer nuestra democracia.
- El 23 de junio de 2025 se llevó a cabo la plática "Cero tolerancia a la violencia hacia las mujeres, adolescentes y niñas", impartida por el Ing. Eric Jaziel Méndez García, Comisionado de la Unidad de Género de la Secretaría de Seguridad y Protección Ciudadana del Estado de Oaxaca. Durante su intervención, el ponente abordó temas clave relacionados con la prevención, atención y erradicación de la violencia de género, destacando la importancia de construir entornos seguros, igualitarios y libres de cualquier forma de violencia. Asimismo, se presentó la aplicación Mujer Segura, una herramienta tecnológica diseñada para ofrecer apoyo y protección a mujeres en situación de riesgo. Con este tipo de actividades se reafirma el compromiso con la promoción de una cultura de respeto, equidad y cero tolerancia hacia la violencia en todas sus manifestaciones.
- El 02 de julio de 2025 se llevó a cabo el curso "Triage Obstétrico, Código Mater y Equipo de Respuesta Inmediata Obstétrica".
- El 03 de julio de 2025 se llevaron a cabo los cursos: "Acciones Esenciales para la Seguridad del Paciente" e "Indicadores de Calidad en Enfermería".
- El 03 de julio de 2025 se llevaron a cabo los talleres: "Triage Obstétrico, Código Mater y Equipo de Respuesta Inmediata Obstétrica" y "Cuidados de Enfermería en Diálisis y Hemodiálisis".



GOBIERNO DEL ESTADO
DE OAXACA



- El 04 de julio de 2025 se llevaron a cabo los cursos y talleres: “RCP básico y avanzado, adulto y pediátrico” “Ventilación Mecánica y “Proceso de Atención de Enfermería”.
- En el marco de las Pláticas del Protocolo para la prevención, atención y sanación de la violencia de Género, realizado del 19 de agosto al 05 de septiembre del presente año, se llevaron a cabo cuatro sesiones de cada una de los siguientes temas a la comunidad estudiantil: “Conoce el Protocolo para la prevención, atención y sanación de la violencia de Género”, “Como presentar una queja o denuncia” y “Atención de primer contacto”, con el objetivo de dar a conocer los instrumentos y mecanismos institucionales que garantizan una convivencia universitaria libre de violencia, fomentando la igualdad y el respeto.
- En el marco de las Pláticas de Inducción a la Vida Universitaria (PIVU), realizado del 04 de agosto al 12 de septiembre del presente año, se llevaron a cabo siete sesiones de cada una de los siguientes temas:
 - I. “Inducción a la Vida Universitaria”: con el fin de facilitar la inserción y adaptación del estudiantado a la vida universitaria, brindándole herramientas que le permitan desenvolverse favorablemente.
 - II. “Administración del tiempo y estrategias de estudio”, proporcionar estrategias de gestión de tiempo y de estudio, que favorezcan organizar y utilizar eficazmente su tiempo para el cumplimiento de metas académicas y personales.
 - III. “Autoestima”, para construir una imagen positiva de sí mismos aumentando su autoestima y reconocer la importancia de su autocuidado físico, mental y emocional.
 - IV. “Violencia en el noviazgo” con el objetivo de que los estudiantes identifiquen las señales de violencia dentro de una relación de amistad y/o noviazgo, enfatizando acerca de la importancia de las relaciones saludables.
 - V. “Adicciones” para sensibilizar sobre las diferentes situaciones de riesgo a las que se puede enfrentar durante su transcurrir universitario (alcohol, drogas, juegos, redes sociales, etc.) y el daño irreversible que éstas pueden ocasionar si no pone límites.
 - VI. “Plática entre Pares” diálogo de estudiantes de semestres avanzados con los aspirantes del curso propedéutico sobre su experiencia en la UNSIS, compartiendo algunos tips para organizarse mejor, lugares para hacer sus compras, dónde comer, colonias seguras donde rentar, teléfonos de sitios de taxi, lugares para su recreación, entre otros.



GOBIERNO DEL ESTADO
DE OAXACA



- El 26 de agosto en las instalaciones del auditorio de la Universidad se llevó a cabo la plática: Violencia, acoso y hostigamiento sexual, con la finalidad de informar los tipos de violencia y sus diferencias.
- En el marco del Ciclo de Salud Mental, en el mes de noviembre de 2025 se impartieron cinco talleres denominados “Estrés académico: técnicas prácticas para afrontarlo”, tres talleres sobre “Mindfulness en acción” y tres talleres sobre “Estrategias de regulación emocional”.
- En el marco del Ciclo de Salud Mental, en el mes de diciembre de 2025 se impartieron dos talleres sobre “Mindfulness en acción”.
- El 15 de diciembre se llevó a cabo la plática: Seguridad y prevención, uso apropiado del casco de seguridad y primeros auxilios para atender a una persona lesionada, impartida por personal de la Cruz Roja, Delegación Oaxaca, con la finalidad de difundir a la comunidad estudiantil las buenas prácticas al conducir, prevenir accidentes, soluciones en situaciones de emergencia y fomentar una cultura vial segura.

p) Proyectos Institucionales desarrollados con financiamiento externo en el año 2025

1. Fondo de Aportaciones Múltiples 2025

- Apoyado con un monto de \$ 10,407,196.49

2. Programa para el Desarrollo Profesional Docente (PRODEP), Tipo Superior 2025

- Apoyado con un monto de \$ 12,000.00

3. Fondo de Aportaciones Múltiples Remanentes 2024

- Apoyado con un monto de \$ 9,987,070.00

Gobierno del Estado de Oaxaca
UR: 546 - UNIVERSIDAD DE LA SIERRA SUR
Estado de Actividades
Del 01 de Enero al 31 de Diciembre de 2025
(Cifras en Pesos)



CONCEPTO	DICIEMBRE 2025	DICIEMBRE 2024
INGRESOS Y OTROS BENEFICIOS		
INGRESOS DE GESTIÓN	0	0
IMPUESTOS	0	0
CUOTAS Y APORTACIONES DE SEGURIDAD SOCIAL	0	0
CONTRIBUCIONES DE MEJORAS	0	0
DERECHOS	0	0
PRODUCTOS	0	0
APROVECHAMIENTOS	0	0
INGRESOS POR VENTA DE BIENES Y PRESTACIÓN DE SERVICIOS	0	0
PARTICIPACIONES, APORTACIONES, CONVENIOS, INCENTIVOS DERIVADOS DE LA COLABORACIÓN FISCAL, FONDOS DISTINTOS DE APORTACIONES, TRANSFERENCIAS, ASIGNACIONES, SUBSIDIOS Y SUBVENCIONES	167,896,448	161,877,273
PARTICIPACIONES, APORTACIONES, CONVENIOS, INCENTIVOS DERIVADOS DE LA COLABORACIÓN FISCAL Y FONDOS DISTINTOS DE APORTACIONES	0	0
TRANSFERENCIAS, ASIGNACIONES, SUBSIDIOS Y SUBVENCIONES, Y PENSIONES Y JUBILACIONES	167,896,448	161,877,273
OTROS INGRESOS Y BENEFICIOS	0	0
INGRESOS FINANCIEROS	0	0
INCREMENTO POR VARIACIÓN DE INVENTARIOS	0	0
DISMINUCIÓN DEL EXCESO DE ESTIMACIONES POR PÉRDIDA O DETERIORO U OBSOLESCENCIA	0	0
DISMINUCIÓN DEL EXCESO DE PROVISIONES	0	0
OTROS INGRESOS Y BENEFICIOS VARIOS	0	0
TOTAL DE INGRESOS Y OTROS BENEFICIOS	167,896,448	161,877,273
GASTOS Y OTRAS PÉRDIDAS		
GASTOS DE FUNCIONAMIENTO	0	0
SERVICIOS PERSONALES	0	0
MATERIALES Y SUMINISTROS	0	0
SERVICIOS GENERALES	0	0
TRANSFERENCIAS, ASIGNACIONES, SUBSIDIOS Y OTRAS AYUDAS	147,272,172	141,422,376
TRANSFERENCIAS INTERNAS Y ASIGNACIONES AL SECTOR PÚBLICO	146,540,047	140,923,216
TRANSFERENCIAS AL RESTO DEL SECTOR PÚBLICO	0	0
SUBSIDIOS Y SUBVENCIONES	0	0
AYUDAS SOCIALES	732,125	499,160
PENSIONES Y JUBILACIONES	0	0
TRANSFERENCIAS A FIDEICOMISOS, MANDATOS Y CONTRATO ANÁLOGOS	0	0
TRANSFERENCIAS A LA SEGURIDAD SOCIAL	0	0
DONATIVOS	0	0
TRANSFERENCIAS AL EXTERIOR	0	0
PARTICIPACIONES Y APORTACIONES	0	0
PARTICIPACIONES	0	0
APORTACIONES	0	0
CONVENIOS	0	0
INTERESES, COMISIONES Y OTROS GASTOS DE LA DEUDA PÚBLICA	0	0
INTERESES DE LA DEUDA PÚBLICA	0	0
COMISIONES DE LA DEUDA PÚBLICA	0	0
GASTOS DE LA DEUDA PÚBLICA	0	0
COSTO POR COBERTURAS	0	0
APOYOS FINANCIEROS	0	0
OTROS GASTOS Y PÉRDIDAS EXTRAORDINARIAS	8,902,554	8,449,794
ESTIMACIONES, DEPRECIACIONES, DETERIOROS, OBSOLESCENCIA Y AMORTIZACIONES	8,902,554	7,331,679
PROVISIONES	0	0
DISMINUCIÓN DE INVENTARIOS	0	0
OTROS GASTOS	0	1,118,115
INVERSIÓN PÚBLICA	0	0
INVERSIÓN PÚBLICA NO CAPITALIZABLE	0	0
TOTAL DE GASTOS Y OTRAS PERDIDAS	156,174,726	149,872,170
RESULTADOS DEL EJERCICIO (AHORRO/DESAHORRO)	11,721,722	12,005,103

Bajo protesta de decir verdad declaramos que los Estados Financieros y sus notas, son razonablemente correctos y son responsabilidad del emisor.

VICE-RECTOR DE ADMINISTRACIÓN

L.C.E. ERICK ALEXIS OCHOA VALENZUELA



VICE RECTORÍA
DE ADMINISTRACIÓN

ENCARGADA DE DESPACHO

MTRA. SANDRA KARINA RAMÍREZ VÁSQUEZ



RECTORÍA

Gobierno del Estado de Oaxaca
UR: 546 - UNIVERSIDAD DE LA SIERRA SUR
Estado de Situación Financiera
Al 31 de diciembre de 2025
(Cifras en Pesos)



CONCEPTO	DICIEMBRE 2025	DICIEMBRE 2024	CONCEPTO	DICIEMBRE 2025	DICIEMBRE 2024
ACTIVO			PASIVO		
Activo Circulante			Pasivo Circulante		
Efectivo y Equivalentes	21,139,982	13,876,739	Cuentas por Pagar a Corto Plazo	7,857,796	8,370,431
Derechos a Recibir Efectivo o Equivalentes	300,366	129,304	Documentos por Pagar a Corto Plazo	0	0
Derechos a Recibir Bienes o Servicios	5,515,333	4,963,891	Porción a Corto Plazo de la Deuda Pública a Largo Plazo	0	0
Inventarios	0	0	Titulos y Valores a Corto Plazo	0	0
Almacenes	0	0	Pasivos Diferidos a Corto Plazo	0	0
Estimación por Pérdida o Deterioro de Activos Circulantes	0	0	Fondos y Bienes de Terceros en Garantía y/o Administración a Corto Plazo	0	0
Otros Activos Circulantes	0	0	Provisiones a Corto Plazo	0	0
Total de Activos Circulantes	26,955,681	18,969,934	Otros Pasivos a Corto Plazo	0	0
Activo No Circulante			Total de Pasivos Circulantes	7,857,796	8,370,431
Inversiones Financieras a Largo Plazo	0	0	Pasivo No Circulante		
Derechos a Recibir Efectivo o Equivalentes a Largo Plazo	0	0	Cuentas por Pagar a Largo Plazo	0	0
Bienes Inmuebles, Infraestructura y Construcciones en Proceso	296,435,173	294,467,072	Documentos por Pagar a Largo Plazo	0	0
Bienes Muebles	124,323,251	115,767,578	Deuda Pública a Largo Plazo	0	0
Activos Intangibles	3,512,153	3,515,266	Pasivos Diferidos a Largo Plazo	0	0
Depreciación, Deterioro y Amortización Acumulada de Bienes	-73,694,586	-64,792,032	Fondos y Bienes de Terceros en Garantía y/o Administración a Largo Plazo	0	0
Activos Diferidos	0	0	Provisiones a Largo Plazo	0	0
Estimación por Pérdida o Deterioro de Activos No Circulantes	0	0	Total de Pasivos No Circulantes	0	0
Otros Activos No Circulantes	0	0	Total del Pasivo	7,857,796	8,370,431
Total de Activos No Circulantes	350,575,991	348,957,884	HACIENDA PÚBLICA/PATRIMONIO		
Total del Activo	377,531,672	367,927,818	Hacienda Pública/Patrimonio Contribuido	4,571,626	4,571,626
			Aportaciones	0	0
			Donaciones de Capital	792,575	792,575
			Actualización de la Hacienda Pública/Patrimonio	3,779,051	3,779,051
			Hacienda Pública/Patrimonio Generado	365,102,250	354,985,761
			Resultados del Ejercicio (ahorro/desahorro)	11,721,722	12,005,103
			Resultados de Ejercicios Anteriores	296,370,184	285,970,314
			Revalúos	56,956,075	56,956,075
			Reservas	0	0
			Rectificaciones de Resultados de Ejercicios Anteriores	54,269	54,269
			Exceso o Insuficiencia en la Actualización de la Hacienda Pública/Patrimonio	0	0
			Resultado por Posición Monetaria	0	0
			Resultado por Tenencia de Activos No Monetarios	0	0
			Total Hacienda Pública/Patrimonio	369,673,876	359,557,387
			Total del Pasivo y Hacienda Pública/Patrimonio	377,531,672	367,927,818

Bajo protesta de decir verdad declaramos que los Estados Financieros y sus notas, son razonablemente correctos y son responsabilidad del emisor.

VICE-RECTOR DE ADMINISTRACIÓN

L.C.E ERICK ALEXIS OCHOA VALENZUELA



ENCARGADA DE DESPACHO

MTRA. SANDRA KARINA RAMÍREZ VÁSQUEZ



Gobierno del Estado de Oaxaca
UR: 546 - UNIVERSIDAD DE LA SIERRA SUR
Estado de Variación en la Hacienda Pública
Del 01 de Enero al 31 de Diciembre de 2025
(Cifras en Pesos)



Concepto	Hacienda Pública/ Patrimonio Contribuido	Hacienda Pública/ Patrimonio Generado de Ejercicios Anteriores	Hacienda Pública/ Patrimonio Generado del Ejercicio	Exceso o Insuficiencia en la Actualización de la Hacienda Pública/Patrimonio	Total
Hacienda Pública/Patrimonio Contribuido Neto de 2024	4,571,626				4,571,626
Aportaciones	0				0
Donaciones de Capital	792,575				792,575
Actualización de la Hacienda Pública/Patrimonio	3,779,051				3,779,051
Hacienda Pública/Patrimonio Generado Neto de 2024		342,980,658	12,005,103		354,985,761
Resultados del Ejercicio (Ahorro/Desahorro)			12,005,103		12,005,103
Resultados de Ejercicios Anteriores		285,970,314			285,970,314
Revalúos		56,956,075			56,956,075
Reservas		0			0
Rectificaciones de Resultados de Ejercicios Anteriores		54,269			54,269
Exceso o Insuficiencia en la Actualización de la Hacienda Pública/Patrimonio Neto de 2024				0	0
Resultado por Posición Monetaria				0	0
Resultado por Tenencia de Activos no Monetarios				0	0
Hacienda Pública/Patrimonio Neto Final de 2024	4,571,626	342,980,658	12,005,103	0	359,557,387
Cambios en la Hacienda Pública/Patrimonio Contribuido Neto de 2025	0				0
Aportaciones	0				0
Donaciones de Capital	0				0
Actualización de la Hacienda Pública/Patrimonio	0				0
Variaciones de la Hacienda Pública/Patrimonio Generado Neto de 2025		10,399,870	-283,381		10,116,489
Resultados del Ejercicio (Ahorro/Desahorro)			11,721,722		11,721,722
Resultados de Ejercicios Anteriores		10,399,870	-12,005,103		-1,605,233
Revalúos			0		0
Reservas			0		0
Rectificaciones de Resultados de Ejercicios Anteriores			0		0
Cambios en el Exceso o Insuficiencia en la Actualización de la Hacienda Pública/Patrimonio Neto de 2025				0	0
Resultado por Posición Monetaria				0	0
Resultado por Tenencia de Activos no Monetarios				0	0
Hacienda Pública/Patrimonio Neto Final de 2025	4,571,626	353,380,528	11,721,722	0	369,673,876

Bajo protesta de decir verdad declaramos que los Estados Financieros y sus notas, son razonablemente correctos y son responsabilidad del emisor.

VICE-RECTOR DE ADMINISTRACIÓN

L.C.E ERICK ALEXIS OCHOA VALENCIA

ENCARCADA DE DESPACHO

MTRA. SANDRA KARINA RAMÍREZ VÁSQUEZ

Gobierno del Estado de Oaxaca
UR: 546 - UNIVERSIDAD DE LA SIERRA SUR
Estado de Cambios en la Situación Financiera
Del 1º de enero al 31 de diciembre de 2025
(Cifras en Pesos)



CONCEPTO	ORIGEN	APLICACIÓN
ACTIVO	8,905,667	18,509,521
ACTIVO CIRCULANTE	0	7,985,747
EFFECTIVO Y EQUIVALENTES	0	7,263,243
DERECHOS A RECIBIR EFFECTIVO O EQUIVALENTES	0	171,062
DERECHOS A RECIBIR BIENES O SERVICIOS	0	551,442
INVENTARIOS	0	0
ALMACENES	0	0
ESTIMACIÓN POR PÉRDIDA O DETERIORO DE ACTIVOS CIRCULANTES	0	0
OTROS ACTIVOS CIRCULANTES	0	0
ACTIVO NO CIRCULANTE	8,905,667	10,523,774
INVERSIONES FINANCIERAS A LARGO PLAZO	0	0
DERECHOS A RECIBIR EFFECTIVO O EQUIVALENTES A LARGO PLAZO	0	0
BIENES INMUEBLES, INFRAESTRUCTURA Y CONSTRUCCIONES EN PROCESO	0	1,968,102
BIENES MUEBLES	0	8,555,672
ACTIVOS INTANGIBLES	3,113	0
DEPRECIACIÓN, DETERIORO Y AMORTIZACIÓN ACUMULADA DE BIENES	8,902,554	0
ACTIVOS DIFERIDOS	0	0
ESTIMACIÓN POR PÉRDIDA O DETERIORO DE ACTIVOS NO CIRCULANTES	0	0
OTROS ACTIVOS NO CIRCULANTES	0	0
PASIVO	0	512,635
PASIVO CIRCULANTE	0	512,635
CUENTAS POR PAGAR A CORTO PLAZO	0	512,635
DOCUMENTOS POR PAGAR A CORTO PLAZO	0	0
PORCIÓN A CORTO PLAZO DE LA DEUDA PÚBLICA A LARGO PLAZO	0	0
TÍTULOS Y VALORES A CORTO PLAZO	0	0
PASIVOS DIFERIDOS A CORTO PLAZO	0	0
FONDOS Y BIENES DE TERCEROS EN GARANTÍA Y/O ADMINISTRACIÓN A CORTO PLAZO	0	0
PROVISIONES A CORTO PLAZO	0	0
OTROS PASIVOS A CORTO PLAZO	0	0
PASIVO NO CIRCULANTE	0	0
CUENTAS POR PAGAR A LARGO PLAZO	0	0
DOCUMENTOS POR PAGAR A LARGO PLAZO	0	0
DEUDA PÚBLICA A LARGO PLAZO	0	0
PASIVOS DIFERIDOS A LARGO PLAZO	0	0
FONDOS Y BIENES DE TERCEROS EN GARANTÍA Y/O ADMINISTRACIÓN A LARGO PLAZO	0	0
PROVISIONES A LARGO PLAZO	0	0
HACIENDA PÚBLICA/PATRIMONIO	10,399,870	12,005,103
HACIENDA PÚBLICA/PATRIMONIO CONTRIBUIDO	0	0
APORTACIONES	0	0
DONACIONES DE CAPITAL	0	0
ACTUALIZACIÓN DE LA HACIENDA PÚBLICA/PATRIMONIO	0	0
HACIENDA PÚBLICA/PATRIMONIO GENERADO	10,399,870	-283,381
Resultados del Ejercicio (Ahorro/Desahorro)	0	-283,381
RESULTADOS DE EJERCICIOS ANTERIORES	10,399,870	0
REVALÚOS	0	0
RESERVAS	0	0
RECTIFICACIONES DE RESULTADOS DE EJERCICIOS ANTERIORES	0	0
EXCESO O INSUFICIENCIA EN LA ACTUALIZACIÓN DE LA HACIENDA PÚBLICA/PATRIMONIO	0	0
RESULTADO POR POSICIÓN MONETARIA	0	0
RESULTADO POR TENENCIA DE ACTIVOS NO MONETARIOS	0	0

Bajo protesta de decir verdad declaramos que los Estados Financieros y sus notas, son razonablemente correctos y son responsabilidad del emisor.

VICE-RECTOR DE ADMINISTRACIÓN

ENCARGADA DE DESPACHO

L.C.E. ERICK ALEXIS OCHOA VALENCIA

MTRA. SANDRA KARINA RAMÍREZ VÁSQUEZ

Estado de Flujos de Efectivo

UNIVERSIDAD DE LA SIERRA SUR		
Del 1 de enero al 31 de diciembre 2025 y diciembre 2024		
Concepto	dic-25	dic-24
Flujos de Efectivo de las Actividades de Operación		
Origen	167,896,448	167,390,984
Impuestos	0	0
Cuotas y Aportaciones de Seguridad Social	0	0
Contribuciones de Mejoras	0	0
Derechos	0	0
Productos	0	0
Aprovechamientos	0	0
Ingresos por Venta de Bienes y Prestación de Servicios	0	0
Participaciones, Aportaciones, Convenios, Incentivos Derivados de la Colaboración Fiscal y Fondos	0	0
Distintos de Aportaciones	0	0
Transferencias, Asignaciones, Subsidios y Subvenciones, y Pensiones y Jubilaciones	167,896,448	161,877,273
Otros Orígenes de Operación	0	5,513,711
Aplicación	148,507,311	142,540,491
Servicios Personales	0	0
Materiales y Suministros	0	0
Servicios Generales	0	0
Transferencias Internas y Asignaciones al Sector Público	146,540,047	140,923,216
Transferencias al resto del Sector Público	0	0
Subsidios y Subvenciones	0	0
Ayudas Sociales	732,125	499,160
Pensiones y Jubilaciones	0	0
Transferencias a Fideicomisos, Mandatos y Contratos Análogos	0	0
Transferencias a la Seguridad Social	0	0
Donativos	0	0
Transferencias al Exterior	0	0
Participaciones	0	0
Aportaciones	0	0
Convenios	0	0
Otras Aplicaciones de Operación	1,235,139	1,118,115
Flujos Netos de Efectivo por Actividades de Operación	19,389,137	24,850,493
Flujos de Efectivo de las Actividades de Inversión		
Origen	0	0
Bienes Inmuebles, Infraestructura y Construcciones en Proceso	0	0
Bienes Muebles	0	0
Otros Orígenes de Inversión	0	0
Aplicación	12,125,894	30,243,401
Bienes Inmuebles, Infraestructura y Construcciones en Proceso	1,968,102	4,187,892
Bienes Muebles	10,157,792	26,055,509
Otras Aplicaciones de Inversión	0	0
Flujos Netos de Efectivo por Actividades de Inversión	-12,125,894	-30,243,401
Flujo de Efectivo de las Actividades de Financiamiento		
Origen	0	0
Endeudamiento Neto	0	0
Interno	0	0
Externo	0	0
Otros Orígenes de Financiamiento	0	0
Aplicación	0	0
Servicios de la Deuda	0	0
Interno	0	0
Externo	0	0
Otras Aplicaciones de Financiamiento	0	0
Flujos Netos de Efectivo por Actividades de Financiamiento	0	0
Incremento/Disminución Neta en el Efectivo y Equivalentes al Efectivo	7,263,243	-5,392,908
Efectivo y Equivalentes al Efectivo al Inicio del Ejercicio	13,876,739	19,269,647
Efectivo y Equivalentes al Efectivo al Final del Ejercicio	21,139,982	13,876,739

Bajo protesta de decir verdad declaramos que los Estados Financieros y sus Notas son razonablemente correctos y responsabilidad del emisor.

L.C.E. ERICK ALEXIS OCHOA VALENCIA
VICE-RECTOR DE ADMINISTRACIÓN

VICE RECTORÍA
DE ADMINISTRACIÓN

MTRA. SANDRA KARINA RAMÍREZ VÁSQUEZ
ENCARGADA DE DESPACHO

UNSI
OAXACA
RECTORÍA

Gobierno del Estado de Oaxaca
UR: 546 - UNIVERSIDAD DE LA SIERRA SUR
Estado Analítico del Activo
Del 1º de enero al 31 de diciembre de 2025
(Cifras en Pesos)



DESCRIPCIÓN	SALDO INICIAL	CARGOS DEL PERIODO	ABONOS DEL PERIODO	SALDO FINAL	VARIACIÓN DEL PERIODO
ACTIVO	367,927,818	374,564,703	364,960,849	377,531,672	9,603,854
ACTIVO CIRCULANTE	18,969,934	341,145,790	333,160,043	26,955,681	7,985,747
EFFECTIVO Y EQUIVALENTES	13,876,739	294,388,418	287,125,175	21,139,982	7,263,243
DERECHOS A RECIBIR EFECTIVO O EQUIVALENTES	129,304	39,791,956	39,620,895	300,366	171,062
DERECHOS A RECIBIR BIENES O SERVICIOS	4,963,891	6,965,415	6,413,973	5,515,333	551,442
INVENTARIOS	0	0	0	0	0
ALMACENES	0	0	0	0	0
ESTIMACIÓN POR PÉRDIDA O DETERIORO DE ACTIVOS CIRCULANTES	0	0	0	0	0
OTROS ACTIVOS CIRCULANTES	0	0	0	0	0
ACTIVO NO CIRCULANTE	348,957,884	33,418,913	31,800,806	350,575,991	1,618,107
INVERSIONES FINANCIERAS A LARGO PLAZO	0	0	0	0	0
DERECHOS A RECIBIR EFECTIVO O EQUIVALENTES A LARGO PLAZO	0	0	0	0	0
BIENES INMUEBLES, INFRAESTRUCTURA Y CONSTRUCCIONES EN PROCESO	294,467,072	1,968,102	0	296,435,173	1,968,102
BIENES MUEBLES	115,767,578	31,450,811	22,895,139	124,323,251	8,555,672
ACTIVOS INTANGIBLES	3,515,266	0	3,113	3,512,153	-3,113
DEPRECIACIÓN, DETERIORO Y AMORTIZACIÓN ACUMULADA DE BIENES	-64,792,032	0	8,902,554	-73,694,586	-8,902,554
ACTIVOS DIFERIDOS	0	0	0	0	0
ESTIMACIÓN POR PÉRDIDA O DETERIORO DE ACTIVOS NO CIRCULANTES	0	0	0	0	0
OTROS ACTIVOS NO CIRCULANTES	0	0	0	0	0

Bajo protesta de decir verdad declaramos que los Estados Financieros y sus notas, son razonablemente correctos y son responsabilidad del emisor.

VICE-RECTOR DE ADMINISTRACIÓN

L.C.E. ERICK ALEXIS OCHOA VALENCIA



VICE RECTORÍA
DE ADMINISTRACIÓN

ENCARGADA DE DESPACHO

MTRA. SANDRA KARINA RAMÍREZ VÁSQUEZ



RECTORÍA

Denominación de las Deudas	Moneda de Contratación	Institución o País Acreedor	Saldo Inicial del Periodo	Saldo Final del Periodo
DEUDA PÚBLICA				
Corto Plazo				
Deuda Interna				
Instituciones de Crédito	PESOS	MEXICO	0.00	0.00
Titulos y Valores	PESOS	MEXICO	0.00	0.00
Arrendamientos Financieros	PESOS	MEXICO	0.00	0.00
Deuda Externa				
Organismos Financieros Internacionales	PESOS	MEXICO	0.00	0.00
Deuda Bilateral	PESOS	MEXICO	0.00	0.00
Titulos y Valores	PESOS	MEXICO	0.00	0.00
Arrendamientos Financieros	PESOS	MEXICO	0.00	0.00
Subtotal de Deuda Pública a Corto Plazo	PESOS	MEXICO	0.00	0.00
Largo Plazo				
Deuda Interna				
Instituciones de Crédito	PESOS	MEXICO	0.00	0.00
Titulos y Valores	PESOS	MEXICO	0.00	0.00
Arrendamientos Financieros	PESOS	MEXICO	0.00	0.00
Deuda Externa				
Organismos Financieros Internacionales	PESOS	MEXICO	0.00	0.00
Deuda Bilateral	PESOS	MEXICO	0.00	0.00
Titulos y Valores	PESOS	MEXICO	0.00	0.00
Arrendamientos Financieros	PESOS	MEXICO	0.00	0.00
Subtotal de Deuda Pública a Largo Plazo	PESOS	MEXICO	0.00	0.00
Total de Otros Pasivos			8,370,431.10	7,857,796.10
Total de Deuda Pública y Otros Pasivos			8,370,431.10	7,857,796.10

Bajo protesta de decir verdad declaramos que los Estados Financieros y sus notas, son razonablemente correctos y son responsabilidad del emisor.

VICE-RECTOR DE ADMINISTRACIÓN

L.C.E. ERICK ALEXIS OCHOA VALENZUELA



VICE RECTORÍA
DE ADMINISTRACIÓN

ENCARGADA DE DESPACHO

MTRA. SANDRA KARINA RAMÍREZ VÁSQUEZ



RECTORÍA



INFORME SOBRE PASIVOS CONTINGENTES

En cumplimiento a lo dispuesto por el artículo 46, fracción I de la Ley General de Contabilidad Gubernamental, informamos que durante el periodo enero-diciembre 2025 la Universidad de la Sierra Sur no registró pasivos contingentes en libros contables.

NOTAS DE GESTIÓN ADMINISTRATIVA

Introducción:

Los estados Financieros de la Universidad de la Sierra, proveen de información financiera a los principales usuarios de la misma, al Congreso y a los ciudadanos.

El objetivo del presente documento es la revelación del contexto y de los aspectos económicos-financieros más relevantes que influyeron en las decisiones del período: 01 de enero al 31 de diciembre 2025 y deberán ser considerados en la elaboración de los estados financieros para la mayor comprensión de los mismos y sus particulares.

Autorización e historia.

a) Fecha de creación del ente.

La Universidad de la Sierra Sur inicia actividades académicas el 1 de octubre del año 2000, con las Licenciaturas en Enfermería, Administración Municipal y Profesional asociado en los procesos agroindustriales. En abril 12 de 2003 se publica en el Periódico oficial del Estado de Oaxaca el decreto por el cual se crea un Organismo público descentralizado de carácter estatal denominado Universidad de la Sierra Sur, que tiene personalidad jurídica y patrimonio propios, y es una institución oficial de Educación Superior, con fecha 29 de agosto de 2025 se publica en el Periódico oficial del Estado de Oaxaca Decreto por el que se reforman, adicionan y derogan diversas disposiciones del Decreto por el cual se crea un organismo público descentralizado de carácter estatal denominado: Universidad de la Sierra Sur.

b) Principales cambios en su estructura.

La Universidad de la Sierra Sur de acuerdo con el artículo 6 del capítulo II cuanta con los siguientes órganos:

- El rector
- EL consejo académico
- Los Vice-Rectores Académicos, de Administración y de Relaciones y Recursos

- Jefes de Carrera
- Directores de Instituto
- El jefe de la División de Estudios de Posgrado
- El Consejo Económico
- Los demás funcionarios universitarios, a quienes se conceda autoridad por virtud de disposiciones reglamentarias de la Universidad.

Panorama económico y financiero:

A la Universidad de la Sierra Sur, se le aprueba un presupuesto de egresos para el ejercicio fiscal 2025, un presupuesto autorizado de \$ 144,351,145.79 (Ciento cuarenta y cuatro millones trescientos cincuenta y un mil ciento cuarenta y cinco pesos 79/100 M.N.) con fundamento en la Ley Orgánica del Poder Ejecutivo del Estado de Oaxaca y el Decreto del Presupuesto de Egresos del Estado de Oaxaca, mismo que se encuentra distribuido conforme a la estructura programática presentada en el Programa Operativo Anual (POA).

Dando seguimiento, a lo anterior, durante el periodo del 01 de enero al 31 de diciembre 2025, se autorizaron varios movimientos presupuestales (ampliaciones) solicitados mediante procedimientos marcados en la normatividad vigentes por un monto de \$ 34,086,002.14 (Treinta y cuatro millones ochenta y seis mil dos pesos 14/100 M.N.), derivados de recursos refrendados de años anteriores, ampliación al convenio del Subsidio Federal Ordinario 2025, autorización de recursos del Fondo de Aportaciones Múltiples 2025, Fondo de Aportaciones Múltiples en su modalidad de Remanentes 2024, así también ampliación para el pago de salarios retroactivos enero – septiembre, para el mes de noviembre y diciembre se autoriza ampliación presupuestal de productos financieros de recursos del Subsidio Federal 2025, y en el mes de diciembre por cierre de ejercicio se realizar reducción presupuestal de saldos no ejercidos de recursos estatales.

Organización y objeto social

a) Objeto Social:

La Universidad de la Sierra Sur es una institución oficial de Educación Superior, que tiene los siguientes fines:



GOBIERNO DEL ESTADO
DE OAXACA



- I. Impartir educación superior en los niveles de Licenciatura, Maestría, Doctorado.
- II. Contribuir mediante el desarrollo de investigaciones de la educación superior, a la independencia económica, científica, tecnológica y cultural del estado y de país.
- III. Realizar investigaciones científicas, humanísticas y tecnológicas.
- IV. Promover toda clase de actividades tendientes a la preservación e incremento del acervo cultural del pueblo; sus monumentos arqueológicos y lenguas autóctonas.
- V. Desarrollar en los jóvenes las vocaciones científicas y tecnológicas.
- VI. Programar y promover las actividades culturales, recreativas y deportivas que coadyuven al desarrollo armónico de la personalidad del educando.
- VII. Promover, difundir, y concientizar a la sociedad de la necesidad de observar una cultura de explotación racional y aprovechamiento sustentable de los recursos naturales que ofrece nuestro estado.
- VIII. Fomentar los principios de respeto a la dignidad humana, dentro de un marco de paz, justicia, y libertad y solidaridad social.

b) Principal Actividad:

La Universidad de la Sierra Sur tiene como actividad principal impartir educación superior de calidad en los niveles de Licenciatura, Maestría y Doctorado.

La Universidad de la Sierra Sur, es un organismo público descentralizado perteneciente al sector paraestatal del Estado de Oaxaca que tiene personalidad jurídica y patrimonio propio, sujeta a normatividad vigente del Estado de Oaxaca.

La Universidad de la Sierra Sur es una institución creada para impartir educación superior en los niveles de Licenciatura, Maestría y Doctorado.

MISIÓN: Impartir educación superior en los niveles de licenciatura, maestría y doctorado formando profesionales e investigadores altamente capacitados, para contribuir al desarrollo de la investigación, educación superior, independencia económica, científica, tecnológica y cultural del estado y del país.

VISIÓN: Consolidarse como una universidad de calidad en educación superior, comprometida con la excelencia académica, líder en el desarrollo científico, tecnológico y cultural, con reconocimiento nacional e internacional.

OBJETIVO GENERAL: Crear, transmitir, ampliar y difundir el conocimiento para formar de manera integral profesionales competitivos, críticos y comprometidos con la sociedad, a través de procesos y programas relevantes dirigidos al entorno regional, nacional e internacional.

OBJETIVO ESTRATEGICO: Generar profesionistas orientados a la conservación, desarrollo y explotación de los recursos de México en general y de Oaxaca en particular, despertando en los jóvenes el amor y respeto al trabajo, la mentalidad tecnológica, el espíritu emprendedor y el sentido de solidaridad y de corresponsabilidad social.

c) Ejercicio Fiscal:
2025

d) Régimen Jurídico:

Organismo Público descentralizado de carácter estatal
Personas morales sin fines no lucrativos

e) Consideraciones fiscales del ente: revelar el tipo de contribuciones que esté obligado a pagar o retener.

- I. Persona moral no lucrativa
- II. Entero de retenciones mensuales de impuestos sobre sueldos y salarios.
- III. Retener y enterar el ISR por actividades profesionales (honorarios)
- IV. Retener y enterar el IVA por ingresos gravados por este impuesto
- V. Retenciones sobre los contratos de obra de conformidad con la Ley Estatal de Derechos.
- VI. Entero de retenciones mensual y bimestral por cuotas de Seguridad Social.
- VII. Entero de retención mensual y bimestral de cuotas Crédito INFONAVIT.
- VIII. Entero del 3% sobre nómina.

f) Estructura organizacional básica:

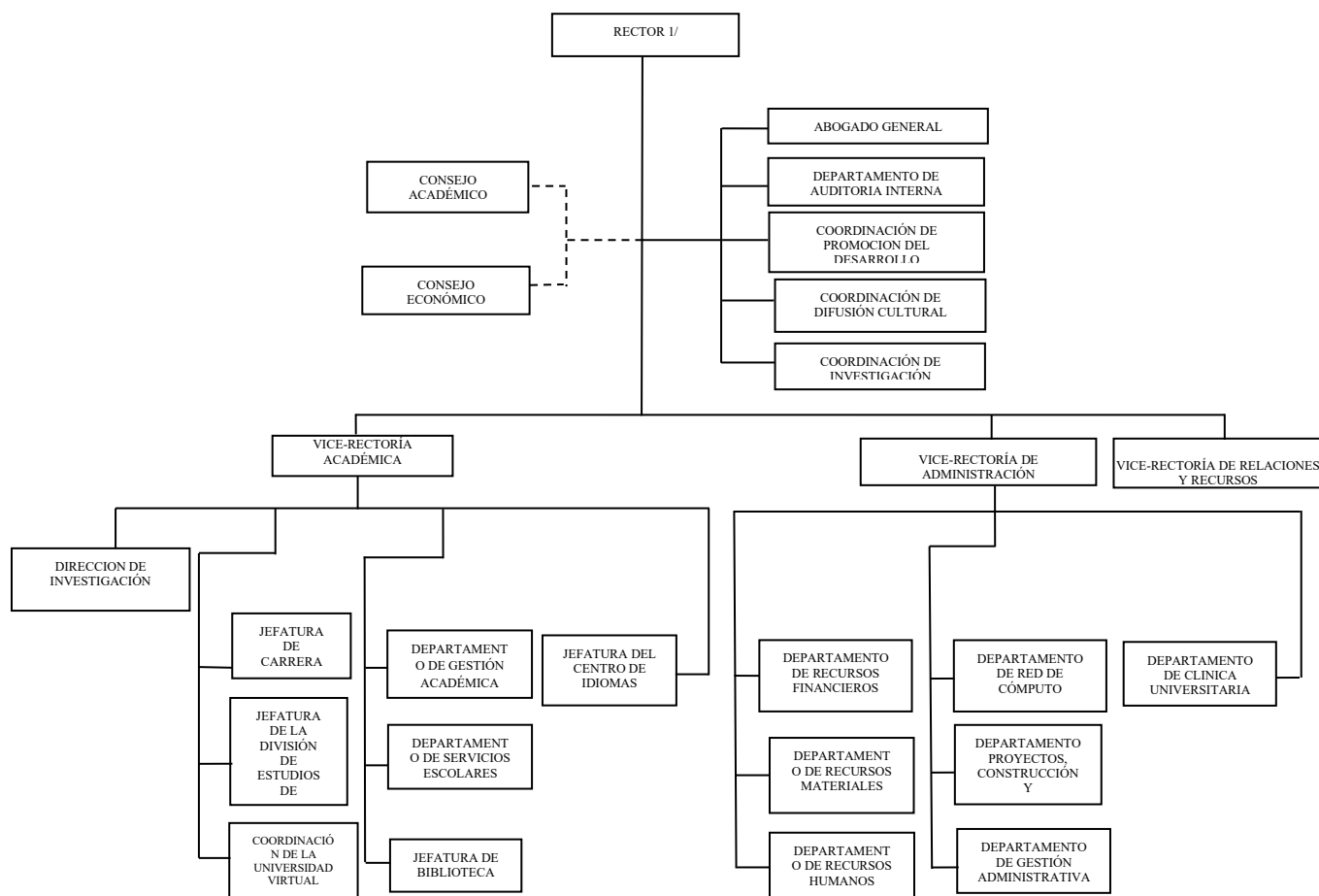

g) Fideicomisos de los cuales es fideicomitente o fideicomisario, y contratos análogos, incluyendo mandatos de los cuales es parte.

La Universidad de la Sierra Sur no cuenta con fideicomisos.

Bases de preparación de los estados financieros.

a) Elaboración de los Estados Financieros observando la normatividad emitida por el CONAC y las disposiciones legales aplicables:

- Constitución Política del Estado Libre y Soberano de Oaxaca.
- Ley Orgánica del Poder Ejecutivo del Estado de Oaxaca.
- Ley Estatal de Presupuesto y Responsabilidad Hacendaria.
- Ley General de Contabilidad Gubernamental.
- Ley de Disciplina Financiera de las Entidades Federativas y los Municipios.
- Ley de Ingresos del Estado.
- Decreto de Ley del Presupuesto de Egresos del Estado de Oaxaca para el Ejercicio Fiscal 2025.
- Ley de Entidades Paraestatales del Estado.
- Ley de Adquisiciones, Enajenaciones, Arrendamientos, Prestación de Servicios y Administración de bienes muebles e inmuebles del Estado de Oaxaca.
- Reglamento de la Ley Estatal de Presupuesto y Responsabilidad Hacendaria.
- Ley General de Transparencia y Acceso a la Información Pública.

b) Normatividad Aplicable para el reconocimiento, valuación y revelación de los diferentes rubros de la Información Financiera:

Los registros contables y presupuestales se llevan a cabo atendiendo la normatividad emitida por el Consejo Nacional de Armonización contable, de igual forma se atienden leyes estatales y federales en materia de presupuesto, contabilidad, transparencia y demás normatividad que rigen el funcionamiento de la administración pública descentralizada de Oaxaca.

La normatividad aplicada para el reconocimiento, valuación y revelación de los diferentes rubros de la información financiera, así como las bases de medición utilizadas para la elaboración de los estados financieros. La Universidad de la Sierra Sur, como institución pública del sector paraestatal, atiende la normatividad emitida por el Consejo Nacional de Armonización contable, de igual forma se atienden leyes estatales y federales en materia de presupuesto, contabilidad, transparencia y

demás normatividad que rigen el funcionamiento de la administración pública descentralizada de Oaxaca.

c) Postulados básicos de Contabilidad Gubernamental: La Universidad de la Sierra Sur observa los postulados básicos emitidos por el Consejo Nacional de Armonización Contable (CONAC):

1. Sustancia Económica
2. Entes Públicos
3. Existencia Permanente
4. Revelación Suficiente
5. Importancia Relativa
6. Registro e Integración Presupuestaria
7. Consolidación de Información financiera
8. Devengo Contable
9. Valuación
10. Dualidad Económica
11. Consistencia

d) Norma supletoria.

Las permitidas por la Normatividad del CONAC.

e) Esta entidad pública desde ejercicios anteriores ya viene implementando la base de devengado de conformidad con la Ley General de Contabilidad.

Políticas de contabilidad significativas:

a) Actualización.

El registro de los bienes inmuebles se realiza con la documentación comprobatoria (estimaciones). En 2019 para la valuación de los bienes fue necesario realizar el reevalúo obteniendo el avalúo catastral.

b) Realización de operaciones en el extranjero

Las operaciones que se llegaran a realizar en moneda extranjera se registrarán al devengarse en su equivalente en moneda nacional, y se actualizarán reconociendo el diferencial cambiario. En cumplimiento de los Postulados Básicos de Contabilidad Gubernamental, -Valuación y Consistencia.

c) Método de evaluación de la inversión en acciones de compañías subsidiarias no consolidadas y asociadas.

Este Ente Público no realiza subsidios.

d) Sistema y método de valuación de inventarios y costo de lo vendido.

Los bienes muebles se han depreciado hasta diciembre 2025, aplicando la tabla de vida útil emitido por el Consejo Nacional de Armonización Contable (CONAC).

e) Beneficios a empleados.

No se tienen reservas para beneficios futuros de los empleados, únicamente las contempladas anualmente en el presupuesto de egresos del ejercicio presente y los establecidos por la ley federal del trabajo.

f) provisiones.

Las provisiones durante el periodo del ejercicio fiscal 2025, lo conforman los siguientes conceptos: las retenciones de impuestos sobre sueldos y salarios, cuotas obras IMSS, RCV e INFONAVIT.

g) Reservas.

La Universidad no cuenta con reservas

h) Cambios en políticas contables y corrección de errores.

A la fecha no se han realizados cambios o correcciones

i) Reclasificaciones.

Durante el periodo del 01 de enero al 31 de diciembre de 2025, se han realizado diversas reclasificaciones derivadas de errores en los registros, con base en la Ley General de Contabilidad Gubernamental y las normas del CONAC.

j) Depuración y Cancelación de saldos.

A la fecha no se han realizado depuraciones o cancelaciones de saldos, sin embargo, derivado de las mesas de trabajo convocadas por la Dirección de Contabilidad del Gobierno del Estado, se están analizando cuentas de activo y pasivo para posible depuración, reclasificación y cancelación de saldos contables de ejercicios anteriores. En el mes de diciembre se realizó el ejercicio de ingresos propios de años anteriores con el fin de depurar saldos en los pasivos.

Posición en moneda extranjera y protección por riesgo cambiario

- a) Activos en moneda extranjera. Actualmente los activos se registran solo en moneda de origen en el caso de que se presentará el uso de moneda extranjera, su registro será expresado en moneda de origen.

- b) Pasivos en moneda extranjera. Actualmente los pasivos se registran solo en moneda de origen en el caso de que se presentará el uso de moneda extranjera, su registro será expresado en moneda de origen.
- c) Posición en moneda extranjera. No se realizan transacciones en moneda extranjera.
- d) Tipo de cambio. Si llegara a realizarse alguna transacción en moneda extranjera, el registro se realizará al tipo de cambio vigente que señale el Banco de México.
- e) Equivalente en moneda nacional. Si llegara a realizarse alguna transacción en moneda extranjera, el registro se realizará en lo equivalente al valor vigente del tipo de cambio que señale el Banco de México.

Reporte analítico del activo:

- a.** Vida útil, porcentajes de depreciación y amortización utilizados en los diferentes tipos de activos: Al 31 de diciembre, la Universidad de la Sierra Sur refleja saldos en el rubro de Depreciación, deterioro y amortización de bienes muebles e inmuebles por la cantidad de 73,694,585.63.
- b.** Cambios en el porcentaje de depreciación y amortización y en el valor de los activos ocasionado por deterioro. A la fecha no se ha realizado cambios en los porcentajes de depreciación y amortización ni en el valor de los activos por deterioro.
- c.** Importe de los gastos capitalizados en el ejercicio, tanto financieros como de investigación y desarrollo. No se ha realizado gastos de esta índole durante el periodo enero - diciembre 2025.
- d.** Riesgos por tipo de cambio o tipo de interés de las inversiones financieras. La Universidad no realiza operaciones que impliquen tipo de cambio.
- e.** Valor en el ejercicio de los bienes construidos por la entidad. Los bienes de la Universidad de la Sierra Sur se registran a costo histórico como lo establece el artículo 29 de la LGCG.
- f.** Otras circunstancias de carácter significativo que afecten el activo, tales como bienes en garantía, señalados en embargos, litigios, títulos de inversiones entregados en garantías, baja significativa del valor de inversiones financieras, etc. La Universidad no ha registrado los conceptos que se describen en el periodo de enero- diciembre 2025.
- g.** Desmantelamiento de activos, procedimientos, implicaciones, efectos contables. La universidad no ha realizado conceptos que se describen en este inciso

h. Administración de activos; planeación con el objetivo de que el ente los utilice de manera más efectiva:

Las actividades y funciones de la Universidad de la Sierra Sur, están planeadas de tal forma que la infraestructura se utiliza de manera óptima, aprovechando los espacios y recursos en beneficio de la comunidad universitaria.

a. Inversiones en valores. No se realizan inversiones en valores

b. Patrimonio de Organismos Descentralizados de Control Presupuestario Indirecto. No se cuenta con patrimonio de organismos descentralizados

c. Inversiones en empresas de participación mayoritaria. No se tiene participación de empresas mayoritarias

d. Inversiones en empresas de participación minoritaria. No se tiene participación de empresas minoritarias

e. Patrimonio de Organismos Descentralizados de Control Presupuestario Directo, según corresponda.

No se cuenta con patrimonio de organismos descentralizados de control presupuestario directo.

Fideicomisos, mandatos y análogos

La Universidad de la Sierra Sur, no cuenta con fideicomisos, mandatos y análogos.

Reporte de la recaudación

La Universidad de la Sierra Sur no cuenta con facultades recordatorias, el rubro de ingresos por servicios educativos se realiza a través del sistema de pagos implementado por el Gobierno del Estado de Oaxaca.

Información sobre la deuda y el reporte analítico de la deuda:

La Universidad no tiene ningún tipo de deuda contratada con instituciones financieras, por lo cual no existe información al respecto. Ver Estado analítico de la deuda y otros pasivos

Calificaciones otorgadas:

Al no contar con créditos (deuda), la Universidad no ha sido calificada con respecto a su información crediticia.

Proceso de mejora:

- a. Principales Políticas de control interno. Las políticas de control interno se enfocan en las siguientes áreas y tareas: planeación y seguimiento de las funciones sustantiva; asignación de recursos

entre las funciones sustantivas de manera eficiente; generación de información financiera, presupuestal y programática de manera oportuna.

- b. Medidas de desempeño financiero, metas y alcance. Los recursos se ejercen de manera eficiente y eficaz para el cumplimiento de las metas establecidas en los programas presupuestarios y funciones sustantivas de la Universidad.

Información por segmentos:

No existe información segmentada en la Universidad, que repercutan en la toma de decisiones en los procesos administrativos.

Eventos posteriores al cierre:

No se registraron eventos posteriores al cierre.

Partes relacionadas:

No existen partes relacionadas que pudieran ejercer influencia significativa sobre la toma de decisiones financieras y operativas.

Responsabilidad sobre la presentación razonable de los Estados Financieros.

La Información Financiera fue autorizada para su emisión por los CC. Lic. Erick Alexis Ochoa Valencia y Mtra. Sandra Karina Ramírez Vásquez en su carácter Vice-rector de Administración y Encargada de Despacho, respectivamente; y bajo protesta de decir verdad que los Estados Financieros y sus Notas son razonablemente correctos.

NOTAS DE DESGLOSE

I) NOTAS AL ESTADO DE ACTIVIDADES

Muestra el resultado de las operaciones de la entidad correspondiente al periodo diciembre 2025 – diciembre 2024, integrado de la siguiente forma:

CUENTAS	EJERCICIO FISCAL 2025	EJERCICIO FISCAL 2024
INGRESOS Y OTROS BENEFICIOS		
PARTICIPACIONES, APORTACIONES, TRANSFERENCIAS, ASIGNACIONES, SUBSIDIOS Y OTRAS AYUDAS	167,896,448	161,877,273
OTROS INGRESOS Y BENEFICIOS	0	0
TOTAL DE INGRESOS Y OTROS BENEFICIOS	167,896,448	161,877,273
GASTOS Y OTRAS PERDIDAS		
TRANFERENCIAS INTERNAS Y ASIGNACIONES AL SECTOR PUBLICO	146,540,047	140,923,216
AYUDAS SOCIALES	732,125	499,160
OTROS GASTOS Y PÉRDIDAS EXTRAORDINARIAS	8,902,554	8,449,794
INVERSIÓN PÚBLICA NO CAPITALIZABLE	0	0
TOTAL DE GASTOS Y OTRAS PERDIDAS	156,174,726	149,872,170
AHORRO/DESAHORRO NETO DEL EJERCICIO	11,721,722	12,005,103

Ingresos y Otros Beneficios

Los ingresos corresponden a los recursos recaudados correspondientes al periodo del 01 de enero al 31 de diciembre de 2024, asciende a un monto de \$ 161,877,273 (Ciento sesenta y un millones ochocientos sesenta y siete mil

doscientos setenta y tres pesos), ingresos recibidos del Subsidio Estatal, Federal y recursos extraordinarios.

Los ingresos corresponden a los recursos recaudados correspondientes al periodo del 01 de enero al 31 de diciembre 2025, asciende a un monto de 167,896,448 (Ciento sesenta y siete millones ochocientos noventa y seis mil cuatrocientos cuarenta y ocho pesos), ingresos recibidos del Subsidio estatal y recursos federales.

Gastos y Otras Pérdidas

En el ejercicio 2024 en el rubro de Gastos y Otras Pérdidas, corresponden a lo devengado por la Entidad durante el periodo del 01 de enero al 31 de diciembre 2024 por la cantidad de: 149,872,170 (Ciento cuarenta y nueve millones ochocientos setenta y dos mil ciento setenta pesos), integrados de la siguiente manera:

- a) Transferencias Internas y Asignaciones al Sector Público, refleja un saldo de 140,923,216 (Ciento cuarenta millones novecientos veintitrés mil doscientos dieciséis pesos) correspondiente a recursos que fueron comprometidos y devengados en los rubros de: Servicios personales, Materiales y Suministros, Servicios Generales durante el periodo: del 01 de enero al 31 de diciembre de 2024.
- b) Ayudas Sociales refleja un saldo por la cantidad de \$ 499,160 (Cuatrocientos noventa y nueve mil ciento sesenta pesos) recursos que fueron comprometidos y devengados durante el periodo del 01 de enero al 31 de diciembre de 2024 en el rubro de becas alimenticias a estudiantes de bajos recursos.
- c) Estimaciones, depreciaciones, deterioros, obsolescencia y amortizaciones refleja un saldo por la cantidad 7,331,679 (Siete millones trescientos treinta y un mil seiscientos setenta y nueve pesos) depreciación acumulada enero – diciembre 2024 de los bienes muebles de la institución.
- d) Otros gastos o pérdidas extraordinarias reflejan un monto de \$ 1,118,115 (Un millón ciento dieciocho mil ciento quince pesos), que corresponde a ajuste realizado, derivado de afectaciones en el capítulo 5000 (bienes muebles), de recursos FAM 2023, y mismo que con oficio UNSIS/VRADMON/DRM/10/2024 se solicitó la reclasificación de bienes

con el fin de conciliar saldos del Sistema de Inventarios Integral de Oaxaca (SIIO) y saldos que se reflejan en contabilidad.

En el ejercicio 2025 en el rubro de Gastos y Otras Pérdidas, corresponden a lo devengado por la Entidad durante el periodo del 01 de enero al 31 de diciembre 2025 por la cantidad de: 156,174,726 (Ciento cincuenta y seis millones ciento setenta y cuatro mil setecientos veintiséis pesos), integrados de la siguiente manera:

- a) Transferencias Internas y Asignaciones al Sector Público, refleja un saldo de 146,540,047 (Ciento cuarenta y seis millones quinientos cuarenta mil cuarenta y siete pesos) correspondiente a recursos que fueron comprometidos y devengados en los rubros de: Servicios personales, Materiales y Suministros, Servicios Generales durante el periodo: del 01 de enero al 31 de diciembre de 2025.
- b) Ayudas Sociales refleja un saldo por la cantidad de \$ 732,125 (Setecientos treinta y dos mil ciento veinticinco pesos) recursos que fueron comprometidos y devengados durante el periodo del 01 de enero al 31 de diciembre de 2025 en el rubro de becas alimenticias a estudiantes de bajos recursos.
- c) Estimaciones, depreciaciones, deterioros, obsolescencia y amortizaciones refleja un saldo por la cantidad \$8,902,554 (Ocho millones novecientos dos mil quinientos cincuenta y cuatro pesos) depreciación acumulada 2025 de los bienes muebles de la institución.

Ahorro Neto del Ejercicio

Al 31 de diciembre 2024 se muestra un ahorro por la cantidad de \$ 12,005,103 (Doce millones cinco mil ciento tres pesos), pero la cantidad de \$ 31,361,516 afectó los capítulos 5000 y 6000, que corresponden a recursos federales refrendados.

Al 31 de diciembre 2025 se muestra un ahorro por la cantidad de \$ 11,721,722 (Once millones setecientos veintiún mil setecientos veintidós pesos), pero la cantidad de \$12,125,893.48 afectó el capítulo 5000, que corresponden a recursos federales refrendados y a recursos autorizados en 2025. (Para mayor apreciación se puede observar la conciliación entre los Ingresos /egresos Presupuestarios y Contables).

II) NOTAS AL ESTADO DE SITUACION FINANCIERA

El estado de Situación Financiera tiene como propósito mostrar información relativa a los recursos y obligaciones de la entidad.

ACTIVO

CUENTAS	EJERCICIO FISCAL 2025	EJERCICIO FISCAL 2024
ACTIVO CIRCULANTE		
Efectivo Equivalentes	21,139,982	13,876,739
Derechos a recibir efectivo o equivalentes	300,366	129,304
Derecho a recibir bienes o servicios	5,515,333	4,963,891
Total de Activo Circulante	26,955,681	18,969,934
Bienes Inmuebles, infraestructura y construcciones en proceso	296,435,173	294,467,072
Bienes Muebles	124,323,251	115,767,578
Activos Intangibles	3,512,153	3,515,266
Depreciación acumulada de bienes muebles	-73,694,586	-64,792,032
Total de Activo no Circulante	350,575,991	348,957,884
TOTAL DE ACTIVOS	377,531,672	367,927,818

ACTIVO CIRCULANTE

Efectivo y Equivalentes

El rubro de efectivo y equivalentes al 31 de diciembre del ejercicio fiscal 2024, se integra de recursos estatales y federales como PRODEP, Subsidio Federal, FAM e ingresos propios, así como la inversión correspondiente a FAM e ingresos propios.

El rubro de efectivo y equivalentes al 31 de diciembre 2025, se integra por recursos estatales y federales como PRODEP, Subsidio Federal, Fam 2025, Fam Remanentes 2024 e ingresos propios, así como la inversión correspondiente a FAM 2025, Fam Remanentes 2024 e Ingresos propios.

De la cuenta del PRODEP, se tiene saldo pendiente por reintegrar a la TESOFE, pero aún no se recibe notificación para su reintegro, esta cuenta esta en

acuerdo derivado de las mesas de trabajo para revisión convocadas por la Dirección de contabilidad del Gobierno del Estado.

Derechos a recibir Efectivo o Equivalentes

En el rubro de Derechos a recibir Efectivo y Equivalentes (Otros deudores diversos por cobrar a C.P) el saldo que se expresa en el Estado de Situación Financiera al 31 de diciembre de 2024 se integra de la por los siguientes montos: 20,555 corresponde a retenciones de impuestos de nómina (ISSS, IMSS, RCV, INFONAVIT); 88,909 corresponde a inventario de librería; 16,001 corresponde a deudas por ventas a crédito de librería universitaria; 3,840 corresponde a comisiones bancarias pendientes de reembolsar por el banco.

En el rubro de Derechos a recibir Efectivo y Equivalentes (Otros deudores diversos por cobrar a C.P) el saldo que se expresa en el Estado de Situación Financiera al 31 de diciembre de 2025 se integra por los siguientes montos: 6,315.44 corresponde a saldos de años anteriores de retenciones de nómina (IMSS, RCV) y retenciones de ISR e IVA cantidad que están en revisión y análisis para su depuración y cancelación contable; 277,064 corresponde a inventario de librería; 16,986 corresponde a deudas por ventas a crédito de librería universitaria.

Derechos a recibir bienes o servicios

Al 31 de diciembre 2024 en el rubro de anticipo a proveedores por adquisición de bienes y prestación de servicios a corto plazo, refleja un saldo de 4,963,891 que corresponde a los siguientes anticipos:

- 1,117,224 Corresponde a anticipo otorgado a la empresa Ecopred S.A.P.I de C.V. por la compra de aparatos deportivos con recurso FAM 2024.
- 76,318 corresponde a anticipo otorgado a la empresa Medquimia SA de CV por la compra de equipo médico y de laboratorio, con recurso FAM 2024.
- 3,770,350 Corresponde a anticipo otorgado a la empresa Ecoenergía de México SA de CV, por la compra de paneles solares, con recursos FAM 2024

Al 31 de diciembre 2025 en la cuenta de anticipo a contratistas por obra pública en bienes propios, refleja un saldo de \$ 5,515,333 que corresponde a los siguientes anticipos:

- \$ 2,522,818 Corresponde a anticipo otorgado a la empresa Puxtla Maquinaria y Construcciones SA de CV, por la obra: Construcción de siete aulas y dos módulos de baños con recursos de Fondo de Aportaciones Múltiples FAM 2025.
- \$ 2,992,515 Corresponde a anticipo otorgado a la empresa Ejecutando Proyectos de Calidad MEF S.A. DE C.V por la obra: Construcción del Gimnasio Universitario con recursos del Fondo de Aportaciones Múltiples en su modalidad de remanentes 2024.

Inventarios

La Universidad no cuenta con ningún proceso de transformación y/o elaboración de bienes, por lo cual no hay información que reportar en este apartado.

Almacenes

La Universidad no cuenta con información que reportar en este apartado.

Inversiones Financieras

La Universidad no cuenta con Fideicomisos, Mandatos y Contratos Análogos, por lo cual no se reportar información en este apartado.

ACTIVO NO CIRCULANTE

Está constituido por el conjunto de valores y derechos de realización o disponibilidad con un periodo de tiempo superior a un año.

Bienes Inmuebles, infraestructura y construcciones en proceso

El rubro de Bienes Inmuebles de la Universidad de la Sierra está integrado de la siguiente forma:

CUENTAS	EJERCICIO FISCAL 2025	EJERCICIO FISCAL 2024
Terrenos	39,125,665	39,125,665
Edificios no residenciales	255,341,407	255,341,407
Edificación no habitacional en proceso	1,968,102	0
Instalaciones y equipamiento en construcciones en proceso	0	0
Total de Bienes inmuebles	296,435,173	294,467,072

El rubro de bienes inmuebles, infraestructura y construcciones en proceso refleja un incremento de diciembre 2024 a diciembre 2025, derivado del ejercicio de recursos del Fondo de Aportaciones Múltiples 2025.

Bienes muebles

El rubro de Bienes Muebles de la Universidad de la Sierra Sur está integrado de la siguiente forma:

CUENTAS	EJERCICIO FISCAL 2025	EJERCICIO FISCAL 2024
Muebles de oficina y estantería	1,643,829	1,981,539
Muebles, excepto de oficina y estantería	124,785	133,130
Equipo de cómputo y de tecnologías de la información	29,354,632	30,005,101
Otros mobiliarios y equipos de administración	27,758	27,758
Equipos y aparatos audiovisuales	6,872,293	6,879,032
Aparatos deportivos	2,729,527	495,080
Cámaras fotográficas y de video	1,408,408	1,408,408
Otro mobiliario y equipo educacional y recreativo	16,039,079	16,034,031
Equipo médico y de laboratorio	48,878,340	48,970,410
Instrumental médico y de laboratorio	640,628	640,628
Automóviles y camiones	2,840,743	2,840,743
Equipo de defensa y seguridad	406,545	409,075
Maquinaria y equipo agropecuario	255,431	255,431
Maquinaria y equipo industrial	86,669	86,669
Maquinaria y equipo de construcción	197,946	197,946
Sistemas de aire acondicionado, calefacción y de refrigeración industrial y comercial	3,844,966	3,888,398
Equipo de comunicación y telecomunicación	435,544	438,910
Equipos de generación eléctrica, aparatos y accesorios eléctricos	7,618,042	77,343
Herramientas y máquinas-herramienta	255,620	255,620
Otros equipos	662,465	742,326
Total de bienes muebles	124,323,251	115,767,578

Activos Intangibles

El rubro de activos intangibles de la Universidad de la Sierra Sur está integrado de la siguiente forma:

CUENTAS	EJERCICIO FISCAL 2025	EJERCICIO FISCAL 2024
Software	3,512,153	3,515,266
Total de activos intangibles	3,512,153	3,515,266

Depreciaciones, deterioro y amortización acumulada de bienes

El rubro de depreciaciones de la Universidad de la Sierra Sur está integrado de la siguiente forma:

CUENTAS	EJERCICIO FISCAL 2025	EJERCICIO FISCAL 2024
Depreciación acumulada de mobiliario y equipo de administración	18,370,461	15,951,424
Depreciación acumulada de mobiliario y equipo educacional y recreativo	16,809,426	14,736,591
Depreciación acumulada de equipo e instrumental médico y de laboratorio	32,556,955	29,426,526
Depreciación acumulada de equipo de transporte	1,955,747	1,884,387
Depreciación acumulada de equipo de defensa y seguridad	242,753	206,050
Depreciación acumulada de maquinaria, otro equipo y herramientas	3,759,244	2,587,053
Total de Depreciaciones	73,694,586	64,792,032

Durante el periodo enero – diciembre 2025 se realizaron registros de depreciaciones de bienes muebles.

Al 31 de diciembre de 2024, el saldo del rubro de activo no circulante es de \$348,957,884 (Trescientos cuarenta y ocho millones novecientos cincuenta y siete mil ochocientos pesos), el aumento en bienes muebles e inmuebles se deriva de las afectaciones realizadas en los capítulos 5000 y 6000 de recursos del fondo de aportaciones múltiples que se ejercieron durante el cuarto trimestre 2023 y FAM 2024, sin embargo el monto de activo circulante se deriva por la afectación de la depreciación acumulada.

Al 31 de diciembre de 2025, el saldo del rubro de activo no circulante es de \$ 350,575,991 (Trescientos cincuenta millones quinientos setenta y cinco mil novecientos noventa y un pesos), el aumento en bienes muebles se deriva de las afectaciones realizadas en el capítulo 5000 de recursos FAM 2024 y 2025 así como de recurso estatal de supervisión de obra y verificación domiciliar.

Otros Activo

La Universidad no cuenta con el rubro de otros activos

Es importante mencionar que derivado de las mesas de trabajo convocadas por la Dirección de contabilidad del Gobierno del Estado de Oaxaca, las cuentas 1.1.2.3.9 y 1.1.1.3.1 (cuenta PRODEP) están el proceso de análisis para depuración, reclasificación y/o cancelación de saldos contables, las propuestas derivadas del análisis a las cuentas contables se enviarán al correo del Departamento de revisión y análisis del sector paraestatal de la Dirección de contabilidad.

PASIVO

Al 31 de diciembre de 2025, el saldo asciende a la cantidad de \$ 7,857,796 (Siete millones ochocientos cincuenta y siete mil setecientos noventa y seis pesos).

PASIVO CIRCULANTE Y NO CIRCULANTE

CUENTAS	EJERCICIO FISCAL 2025	EJERCICIO FISCAL 2024
Cuentas por Pagar a corto plazo		
Deudas por Adquisición de Bienes y Contratación de Servicios por Pagar a CP	0	0
Transferencias Internas y Asignaciones al Sector Público	0	0
Retenciones de Impuestos por Pagar a CP	2,467,281	2,334,947
Retenciones del Sistema de seguridad social por Pagar a CP	367,774	293,632
Otras retenciones y Contribuciones por Pagar a CP	317,649	296,902
Cuentas por pagar por préstamos otorgados	0	0
Otras Cuentas por Pagar a corto plazo	4,705,093	5,444,950
Deudas por adquisición de bienes y contratación de servicios por pagar a LP	0	0
TOTAL	7,857,796	8,370,431

El saldo al 31 de diciembre 2024 de las cuentas de pasivo se integra de la siguiente manera:

Retenciones de impuestos por pagar a corto plazo, corresponde a las retenciones de ISSS realizadas vía nomina correspondiente al mes de diciembre que se pagará en el mes de enero 2025, así como ISSS de finiquito pendiente de pagar.

Retenciones del Sistema de seguridad social por Pagar a corto plazo, que corresponde a retenciones de nómina al mes de noviembre y diciembre (IMSS y RCV), importe que se paga en el mes de enero 2025.

Otras retenciones y Contribuciones por Pagar a corto plazo, corresponde a retenciones de INFONAVIT que se retenidos en el mes de noviembre y diciembre y se paga en el mes de enero 2025; retenciones del crédito fonacot que se paga en el mes de enero 2025; retenciones de ISR e IVA en facturas del régimen simplificado de confianza obligación que se paga en el mes de enero 2025; saldo en finiquitos pendientes de pagar; diferencia de impuestos obreros pendientes de reintegrar a la SEFIN; saldo de 1,299 pendiente de reintegrar a trabajador.

Otras Cuentas por Pagar a corto plazo, corresponde a ingresos por servicios educativos; ingresos propios de librería; rendimientos financieros de recursos estatales y rendimientos financieros de recursos federales; ingresos enactus por obtener el tercer lugar en la competencia enactus; e ingresos propios de exámenes Toefl, además los montos de impuestos patronales (IMSS, RCV, INFONAVIT e ISN) que se pagarán en el mes de enero 2025.

El saldo al 31 de diciembre 2025 de las cuentas de pasivo se integra de la siguiente manera:

Retenciones de impuestos por pagar a corto plazo: Corresponde a las retenciones de ISSS realizadas vía nomina correspondiente al mes de diciembre que se paga en el mes de enero 2026, así como ISSS de finiquito pendiente de pagar. El saldo de ejercicios anteriores está en revisión y análisis para su depuración y/o cancelación contable. Es importante aclarar que las retenciones correspondientes se recuperan mediante el trámite de CLC de pagos a terceros esto con el fin de que la Secretaría de Finanzas ministre los recursos antes del 17 de mes siguiente y la Universidad pueda hacer frente a sus obligaciones fiscales con el pago oportuno y evitar penalizaciones por el retraso de pago, para el mes de diciembre y cierre de ejercicio fiscal se realizar las clcs de pagos a terceros y las cuales la SEFIN realizó la ministración correspondiente para realizar el pago a más tardar el 17 de enero 2026.

Se tiene saldo en la cuenta 7 AL MILLAR (0.7% AL MILLAR), que corresponde a retenciones realizadas en las estimaciones de obra, la retención está pendiente de concentrar a la Cámara Mexicana de la Industria de la Construcción (CMIC).

Retenciones del Sistema de seguridad social por Pagar a corto plazo, que corresponde a retenciones de nómina al mes de noviembre y diciembre (IMSS y RCV), importe que se paga en el mes de diciembre 2025 y enero 2026 según corresponda, el saldo de ejercicios anteriores está en revisión y análisis para su depuración y/o cancelación contable. Es importante aclarar que las retenciones correspondientes se recuperan mediante el trámite de CLC de pagos a terceros esto con el fin de que la Secretaría de Finanzas ministre los recursos antes del 17 de mes siguiente y la Universidad pueda hacer frente a sus obligaciones fiscales con el pago oportuno y evitar penalizaciones por el retraso de pago. Para el mes de diciembre y cierre de ejercicio fiscal se realizar las clcs de pagos a terceros y las cuales la SEFIN realizó la ministración correspondiente para realizar el pago a más tardar el 17 de enero 2026.

Otras retenciones y Contribuciones por Pagar a corto plazo: Corresponde a retenciones de INFONAVIT que se retenidos en el mes de noviembre y diciembre se paga en el mes de enero 2026, es importante aclarar que las retenciones correspondientes se recuperan mediante el trámite de CLC de pagos a terceros esto con el fin de que la Secretaría de Finanzas ministre los recursos antes del 17 de mes siguiente y la Universidad pueda hacer frente a sus obligaciones fiscales con el pago oportuno y evitar penalizaciones por el retraso de pago, para el mes de diciembre y cierre de ejercicio fiscal se realizar las clcs de pagos a terceros y las cuales la SEFIN realizó la ministración correspondiente para realizar el pago a más tardar el 17 de enero 2026; retenciones del crédito fonacot que se paga en el mes de enero 2026; retenciones de ISR e IVA en facturas del régimen simplificado de confianza obligación que se paga en el mes de enero 2026; saldo en finiquitos pendientes de pagar; diferencia de impuestos obreros pendientes de reintegrar a la SEFIN; y vales de despensa de años anteriores en revisión y análisis para su depuración y/o cancelación contable.

Otras Cuentas por Pagar a corto plazo: Corresponde a ingresos propios; rendimientos financieros de recursos estatales y rendimientos financieros de recursos federales; ingresos enacts por obtener el tercer lugar en la competencia enacts; e ingresos propios de exámenes Toefl, además se provisionan los montos de impuestos patronales (IMSS, RCV, INFONAVIT e ISN) que se pagarán en el mes de enero 2026.

Es importante mencionar que derivado de las mesas de trabajo convocadas por la Dirección de contabilidad del Gobierno del Estado de Oaxaca, las cuentas 2.1.1.7.9 y 2.1.1.9.9 están el proceso de análisis para depuración, reclasificación y/o cancelación de saldos contables, las propuestas derivadas del análisis a las cuentas contables se enviarán al correo del Departamento de revisión y análisis del sector paraestatal de la Dirección de contabilidad.

Fondos y Bienes de Terceros en Garantía y/o Administración

La Universidad no cuanta con Fondos de Bienes de Terceros en Garantía y/o Administración a corto y largo plazo.

Pasivos Diferidos

La Universidad no cuanta con pasivos diferidos.

Provisiones

La Universidad no cuanta con provisiones.

Otros Pasivos

La Universidad no cuanta con otros pasivos.

III) NOTAS AL ESTADO DE VARIACION EN LA HACIENDA PÚBLICA

Variaciones de la hacienda Pública/Patrimonio Neto del ejercicio Hacienda Pública/ Patrimonio generado Resultados de Ejercicios Anteriores

El apartado de Hacienda Pública/Patrimonio Generado, en el periodo del 01 de enero al 31 de diciembre 2025, asciende a la cantidad de 369,673,876 (Trescientos sesenta y nueve millones seiscientos setenta y tres mil ochocientos setenta seis pesos) integrándose de la siguiente manera:

CONCEPTO	VARIACIONES
HACIENDA PÚBLICA/PATRIMONIO CONTRIBUIDO	4,571,626
Hacienda Pública /Patrimonio Neto Final de 2024	4,571,626
Donaciones de Capital	792,575
Actualización de la Hacienda Pública/Patrimonio	3,779,051
Cambios en la Hacienda Pública /Patrimonio Contribuido Neto de 2024	0
Actualización de la Hacienda Pública/Patrimonio	0
HACIENDA PÚBLICA/PATRIMONIO GENERADO DE EJERCICIOS ANTERIORES	353,380,528
Hacienda Pública /Patrimonio Generado Neto de 2024	342,980,658
Resultado de ejercicios Anteriores	285,970,314
Revalúos	56,956,075
Rectificaciones de Resultados de Ejercicios Anteriores	54,269
Variación de la Hacienda Pública/Patrimonio Generado Neto de 2024	10,399,870
Resultado de ejercicios Anteriores	10,399,870
HACIENDA PÚBLICA/PATRIMONIO GENERADO DEL EJERCICIO	11,721,722
Hacienda Pública /Patrimonio Generado Neto de 2024	12,005,103
Resultado del ejercicio (Ahorro/Desahorro)	12,005,103
Variación de la Hacienda Pública/Patrimonio Generado Neto de 2025	-283,381
Resultado del ejercicio (Ahorro/Desahorro)	11,721,722
Resultado de ejercicios Anteriores	-12,005,103
HACIENDA PÚBLICA /PATRIMONIO NETO FINAL DE 2025	369,673,876

IV) NOTAS AL ESTADO DE FLUJOS DE EFECTIVO

Se refleja el origen y aplicación de los recursos en flujo de efectivo por las actividades de: Operación, Inversión y Financiamiento, las cuales se representan en Efectivo y Equivalentes.

Efectivo y equivalentes

1. Análisis de saldo en la cuenta de Efectivo y Equivalentes:

CONCEPTO	EJERCICIO 2025	EJERCICIO 2024
Efectivos en Bancos – Tesorería	7,965,151	7,107,653
Efectivos en Bancos - Dependencias	0	0
Inversiones temporales (hasta 3 meses)	13,174,831	6,769,086
Fondos con afectación específica	0	0
Depósitos de fondos de terceros y otros	0	0
Total de Efectivos y Equivalentes	21,139,982	13,876,739

En el rubro de Efectivos bancos – tesorería se incluyen los saldos de cada una de las cuentas bancarias en diciembre 2024 y diciembre 2025 corresponde a recursos de proyectos federales (PRODEP, FAM, Subsidio Federal) e ingresos propios, los recursos federales FAM, así como de ingresos propios están vinculadas a cuentas de inversión.

2. Detallar las adquisiciones de las Actividades de Inversión efectivamente pagadas, respecto del apartado de aplicación.

ADQUISICIONES DE ACTIVIDADES DE INVERSIÓN EFECTIVAMENTE PAGADAS

CUENTA	CONCEPTO	EJERCICIO FISCAL 2025	EJERCICIO FISCAL 2024
1.2.3	BIENES INMUEBLES, INFRAESTRUCTURA Y CONSTRUCCIONES EN PROCESO	1,968,102	4,187,892
1.2.3.1	Terrenos	0	0
1.2.3.3	Edificios no habitacionales	0	0
1.2.3.5	Construcciones en proceso en bienes de dominio público	1,968,102	4,187,892
1.2.4	Bienes muebles	10,157,791	27,173,624
1.2.4.1	Mobiliario y equipo de administración	194,030	9,888,300



GOBIERNO DEL ESTADO
DE OAXACA



1.2.4.2	Mobiliario y equipo educacional y recreativo	2,270,427	5,105,519
1.2.4.3	Equipo e instrumental médico y de laboratorio	152,635	11,096,231
1.2.4.4	Vehículos y equipo de transporte	0	0
1.2.4.5	Equipo de defensa y seguridad	0	0
1.2.4.6	Maquinaria, otros equipos y herramientas	7,540,699	1,083,574
1.2.5	Activos intangibles	0	0
1.2.5.1	Software	0	0
	TOTAL	12,125,893	31,361,516

3. Conciliación de los Flujos de Efectivo Netos de las Actividades de Operación y los saldos de resultados del Ejercicio (Ahorro/Desahorro)

Conciliación de los Flujos de Efectivo Netos de las Actividades de Operación y los saldos de resultados del Ejercicio Ahorro/Desahorro	EJERCICIO FISCAL 2025	EJERCICIO FISCAL 2024
Resultados del Ejercicio Ahorro/Desahorro	11,721,722	12,005,103
Movimientos de partidas (o rubros) que no afectan al efectivo		
Depreciación	8,902,554	7,331,679
Amortización	0	0
+ Incrementos en las provisiones	0	0
+ Decremento en cuentas por cobrar	0	4,621,181
+ Incremento en cuentas por pagar	0	892,530
+ Incremento en inversiones producido por revaluación	0	0
+ Ganancia/pérdida en venta de bienes muebles, inmuebles e intangibles	0	0
- Incremento en cuentas por cobrar	722,504	0
- Decremento en cuentas por pagar	512,635	0
Flujos de Efectivo Netos de las Actividades de Operación	19,389,137	24,850,493

**CONCILIACIÓN ENTRE LOS INGRESOS PRESUPUESTARIOS Y CONTABLES, ASÍ COMO ENTRE
LOS EGRESOS PRESUPUESTARIOS Y LOS GASTOS CONTABLES**

Universidad de la Sierra Sur Conciliación entre los Ingresos Presupuestarios y Contables Del 01 de enero al 31 de diciembre de 2025 (Cifras en pesos)	
Concepto	
1. Total de Ingresos Presupuestarios	159,398,065
2. Más Ingresos Contables No Presupuestarios	18,426,165
2.1 Ingresos Financieros	0
2.2 Incremento por Variación de Inventarios	0
2.3 Disminución del Exceso de Estimaciones por Pérdida o Deterioro u Obsolescencia	0
2.4 Disminución del Exceso de Provisiones	0
2.5 Otros Ingresos y Beneficios Varios	0
2.6 Otros Ingresos Contables No Presupuestarios *	18,426,165
3. Menos Ingresos Presupuestarios No Contables	9,927,782
3.1 Aprovechamientos Patrimoniales	0
3.2 Ingresos Derivados de Financiamientos	0
3.3 Otros Ingresos Presupuestarios No Contables **	9,927,782
4. Total de Ingresos Contables	167,896,448

NOTA: * Los Ingresos contables no presupuestarios se integra por la diferencia entre "Ingresos transferidos en el presente ejercicio, no devengados".

NOTA: ** Los Ingresos presupuestarios no contables se integra por los recursos devengados en el presente ejercicio, pero transferidos en el año anterior.



GOBIERNO DEL ESTADO
DE OAXACA



Universidad de la Sierra Sur	
Conciliación entre los Egresos Presupuestarios y los Gastos Contables	
Del 01 de enero al 30 de diciembre de 2025	
(Cifras en pesos)	
Concepto	
1. Total de Egresos Presupuestarios	159,398,065
2. Menos Egresos Presupuestarios No Contables	12,125,893
2.1 Materias Primas y Materiales de Producción y Comercialización	0
2.2 Materiales y Suministros	0
2.3 Mobiliario y Equipo de Administración	194,030
2.4 Mobiliario y Equipo Educacional y Recreativo	2,270,427
2.5 Equipo e Instrumental Médico y de Laboratorio	152,635
2.6 Vehículos y Equipo de Transporte	0
2.7 Equipo de Defensa y Seguridad	0
2.8 Maquinaria, Otros Equipos y Herramientas	7,540,699
2.9 Activos Biológicos	0
2.10 Bienes Inmuebles	1,968,102
2.11 Activos Intangibles	0
2.12 Obra Pública en Bienes de Dominio Público	0
2.13 Obra Pública en Bienes Propios	0
2.14 Acciones y Participaciones de Capital	0
2.15 Compra de Títulos y Valores	0
2.16 Concesión de Préstamos	0
2.17 Inversiones en Fideicomisos, Mandatos y Otros Análogos	0
2.18 Provisiones para Contingencias y Otras Erogaciones Especiales	0
2.19 Amortización de la Deuda Pública	0
2.20 Adeudos de Ejercicios Fiscales Anteriores (ADEFAS)	0
2.21 Otros Egresos Presupuestarios No Contables	0
3. Más Gastos Contables No Presupuestarios	8,902,554
3.1 Estimaciones, Depreciaciones, Deterioros, Obsolescencia y Amortizaciones	8,902,554
3.2 Provisiones	0
3.3 Disminución de Inventarios	0
3.4 Otros Gastos	0
3.5 Inversión Pública no Capitalizable	0
3.6 Materiales y Suministros (consumos)	0
3.7 Otros Gastos Contables No Presupuestarios	0
4. Total de Gastos Contables	156,174,726

NOTAS DE MEMORIA (CUENTAS DE ORDEN)

Cuentas de ingresos: Dentro de las cuentas de orden presupuestarias de ingresos se plasman en ceros, toda vez que la Universidad no cuenta con este tipo de cuentas de orden presupuestarias.

Cuentas de Orden Presupuestarias de Ingresos	
Concepto	DICIEMBRE 2025
Ley de Ingresos Estimada	0
Ley de Ingresos por Ejecutar	0
Modificaciones a la Ley de Ingresos Estimada	0
Ley de Ingresos Devengada	0
Ley de Ingresos Recaudada	0

Cuentas de egresos: Las cuentas que se manejan para efectos de este informe son las cuentas de orden presupuestarias de egresos emitidas y autorizadas por el Consejo Nacional de Armonización Contable para la vinculación de los momentos contables, reflejado en la última parte de la balanza de comprobación, que se detallan a continuación.

Cuentas de Orden Presupuestarias de Egresos		
Concepto	DICIEMBRE 2025	DICIEMBRE 2024
Presupuesto de Egresos Aprobado	144,351,146	143,409,791
Presupuesto de Egresos por Ejercer	612,918	612,918
Modificaciones al Presupuesto de Egresos Aprobado	34,086,002	39,914,800
Presupuesto de Egresos Comprometido	177,824,230	182,711,673
Presupuesto de Egresos Devengado	159,398,065	172,783,891
Presupuesto de Egresos Ejercido	159,398,065	172,783,891
Presupuesto de Egresos Pagado	159,398,065	172,783,891

Bajo protesta de decir verdad declaramos que los estados financieros y sus notas, son razonablemente correctos y son responsabilidad del emisor.

L.C.E. ERICK ALEXIS OCHOA VALENCIA
VICE-RECTOR DE ADMINISTRACIÓN

MTRA. SANDRA KARINA RAMÍREZ VÁSQUEZ
ENCARGADA DE DESPACHO



GOBIERNO DEL ESTADO
DE OAXACA

Gobierno del Estado de Oaxaca
UR: UNIVERSIDAD DE LA SIERRA SUR
Estado Analítico de Ingresos
Del 01 de enero al 31 de diciembre de 2025
(Cifras en Pesos)



Rubro de Ingresos	Ingreso					Diferencia (6= 5 - 1)
	Estimado	Ampliaciones y Reducciones	Modificado	Devengado	Recaudado	
	(1)	(2)	(3= 1 + 2)	(4)	(5)	
Impuestos						
Cuotas y Aportaciones de Seguridad Social						
Contribuciones de Mejoras						
Derechos						
Productos						
Aprovechamientos						
Ingresos por Venta de Bienes, Prestación de Servicios y Otros Ingresos						
Participaciones, Aportaciones, Convenios, Incentivos Derivados de la Colaboración Fiscal y Fondos Distintos de Aportaciones						
Transferencias, Asignaciones, Subsidios y Subvenciones, y Pensiones y Jubilaciones	144,351,146	34,086,002	178,437,148	159,398,065	159,398,065	15,046,920
Ingresos Derivados de Financiamientos						
Total	144,351,146	34,086,002	178,437,148	159,398,065	159,398,065	15,046,920
Ingresos excedentes						15,046,920

Estado Analítico de Ingresos Por Fuente de Financiamiento	Ingreso					Diferencia (6= 5 - 1)
	Estimado	Ampliaciones y Reducciones	Modificado	Devengado	Recaudado	
	(1)	(2)	(3= 1 + 2)	(4)	(5)	
Ingresos del Poder Ejecutivo Federal o Estatal y de los Municipios	0	0	0	0	0	0
Impuestos						
Cuotas y Aportaciones de Seguridad Social						
Contribuciones de Mejoras						
Derechos						
Productos						
Aprovechamientos						
Participaciones, Aportaciones, Convenios, Incentivos Derivados de la Colaboración Fiscal y Fondos Distintos de Aportaciones						
Transferencias, Asignaciones, Subsidios y Subvenciones, y Pensiones y Jubilaciones						
Ingresos de los Entes Públicos de los Poderes Legislativo y Judicial, de los Órganos Autónomos y del Sector Paraestatal o Paramunicipal, así como de las Empresas Productivas del Estado	144,351,146	34,086,002	178,437,148	159,398,065	159,398,065	15,046,920
Cuotas y Aportaciones de Seguridad Social						
Productos						
Ingresos por Venta de Bienes, Prestación de Servicios y Transferencias, Asignaciones, Subsidios y Subvenciones, y Pensiones y Jubilaciones	144,351,146	34,086,002	178,437,148	159,398,065	159,398,065	15,046,920
Ingresos Derivados de Financiamientos	0	0	0	0	0	0
Ingresos Derivados de Financiamientos	0	0	0	0	0	0
Total	144,351,146	34,086,002	178,437,148	159,398,065	159,398,065	15,046,920
Ingresos excedentes						15,046,920

ESTADO ANALITICO DEL EJERCICIO DEL PRESUPUESTO DE EGRESOS
CLASIFICACION POR OBJETO DEL GASTO (CAPITULO-CONCEPTO)

Cve	Concepto	Aprobado 1	Ampliaciones / Reducciones 2= (3-1)	Modificado 3 = (1+2)	Devengado 4	Pagado 5	Subejercicio 6 = (3-4)
546	UNIVERSIDAD DE LA SIERRA SUR						
4	TRANSFERENCIAS, ASIGNACIONES, SUBSIDIOS Y OTRAS AYUDAS	144,351,145.79	3,533,944.08	147,885,089.87	147,272,171.90	147,272,171.90	612,917.97
1	TRANSFERENCIAS INTERNAS Y ASIGNACIONES AL SECTOR PÚBLICO	143,966,377.79	3,186,587.09	147,152,964.88	146,540,046.91	146,540,046.91	612,917.97
4	AYUDAS SOCIALES	384,768.00	347,356.99	732,124.99	732,124.99	732,124.99	0.00
5	BIENES MUEBLES, INMUEBLES E INTANGIBLES	0.00	10,157,791.57	10,157,791.57	10,157,791.57	10,157,791.57	0.00
1	MOBILIARIO Y EQUIPO DE ADMINISTRACIÓN	0.00	194,030.00	194,030.00	194,030.00	194,030.00	0.00
2	MOBILIARIO Y EQUIPO EDUCACIONAL Y RECREATIVO	0.00	2,270,427.23	2,270,427.23	2,270,427.23	2,270,427.23	0.00
3	EQUIPO E INSTRUMENTAL MÉDICO Y DE LABORATORIO	0.00	152,635.23	152,635.23	152,635.23	152,635.23	0.00
6	MAQUINARIA, OTROS EQUIPOS Y HERRAMIENTAS	0.00	7,540,699.11	7,540,699.11	7,540,699.11	7,540,699.11	0.00
6	INVERSIÓN PÚBLICA	0.00	20,394,266.49	20,394,266.49	1,968,101.91	1,968,101.91	18,426,164.58
1	OBRA PÚBLICA EN BIENES DE DOMINIO PÚBLICO	0.00	20,394,266.49	20,394,266.49	1,968,101.91	1,968,101.91	18,426,164.58
	TOTAL DEPENDENCIA / ENTIDAD	144,351,145.79	34,086,002.14	178,437,147.93	159,398,065.38	159,398,065.38	19,039,082.55



ESTADO ANALITICO DEL EJERCICIO DEL PRESUPUESTO DE EGRESOS
CLASIFICACION ECONOMICA (POR TIPO DE GASTO)

Cve	C o n c e p t o	Aprobado 1	Ampliaciones / Reducciones 2= (3-1)	Modificado 3 = (1+2)	Devengado 4	Pagado 5	Subejercicio 6 = (3-4)
546	UNIVERSIDAD DE LA SIERRA SUR						
1	GASTO CORRIENTE	144,351,145.79	3,533,944.08	147,885,089.87	147,272,171.90	147,272,171.90	612,917.97
2	GASTO DE CAPITAL	0.00	30,552,058.06	30,552,058.06	12,125,893.48	12,125,893.48	18,426,164.58
	TOTAL DEPENDENCIA / ENTIDAD:	144,351,145.79	34,086,002.14	178,437,147.93	159,398,065.38	159,398,065.38	19,039,082.55



ESTADO ANALITICO DEL EJERCICIO DEL PRESUPUESTO DE EGRESOS
CLASIFICACION ADMINISTRATIVA

Cve	C o n c e p t o	Aprobado 1	Ampliaciones / Reducciones 2= (3-1)	Modificado 3 = (1+2)	Devengado 4	Pagado Transferido 5	Subejercicio 6 = (3-4)
5	ORGANISMOS PÚBLICOS DESCENTRALIZADOS	144,351,145.79	34,086,002.14	178,437,147.93	159,398,065.38	159,398,065.38	19,039,082.55
46	UNIVERSIDAD DE LA SIERRA SUR	144,351,145.79	34,086,002.14	178,437,147.93	159,398,065.38	159,398,065.38	19,039,082.55
TOTAL DEL GASTO:		144,351,145.79	34,086,002.14	178,437,147.93	159,398,065.38	159,398,065.38	19,039,082.55



ESTADO ANALITICO DEL EJERCICIO DEL PRESUPUESTO DE EGRESOS
CLASIFICACION FUNCIONAL (FINALIDAD Y FUNCION)

Cve	Concepto	Aprobado 1	Ampliaciones / Reducciones 2= (3-1)	Modificado 3 = (1+2)	Devengado 4	Pagado 5	Subejercicio 6 = (3-4)
546	UNIVERSIDAD DE LA SIERRA SUR						
2	DESARROLLO SOCIAL	131,735,081.93	31,666,957.73	163,402,039.66	144,975,875.08	144,975,875.08	18,426,164.58
5	EDUCACIÓN	131,735,081.93	31,666,957.73	163,402,039.66	144,975,875.08	144,975,875.08	18,426,164.58
3	DESARROLLO ECONÓMICO	12,616,063.86	2,419,044.41	15,035,108.27	14,422,190.30	14,422,190.30	612,917.97
8	CIENCIA, TECNOLOGÍA E INNOVACIÓN	12,616,063.86	2,419,044.41	15,035,108.27	14,422,190.30	14,422,190.30	612,917.97
TOTAL DEPENDENCIA / ENTIDAD		144,351,145.79	34,086,002.14	178,437,147.93	159,398,065.38	159,398,065.38	19,039,082.55

ENDEUDAMIENTO NETO
DEL 01 DE ENERO AL 31 DE DICIEMBRE DE 2025
(Pesos)

Identificación de Crédito o Instrumento	Contratación/Colocación	Amortización	Endeudamiento Neto
	A	B	C = A - B
Créditos Bancarios			
Total Créditos Bancarios	0	0	0
Otros Instrumentos de Deuda			
Total Otros Instrumentos de Deuda	0	0	0
TOTAL	0	0	0

INTERESES DE LA DEUDA
DEL 01 DE ENERO AL 31 DE DICIEMBRE DE 2025
(Pesos)

Identificación de Crédito o Instrumento	Devengado	Pagado
Créditos Bancarios		
Total de intereses de Créditos Bancarios	0	0
Otros Instrumentos de Deuda		
Total de intereses de Otros Instrumentos de Deuda	0	0
TOTAL	0	0

INDICADORES DE POSTURA FISCAL
DEL 01 DE ENERO AL 31 DE DICIEMBRE DE 2025
(Pesos)

Concepto	Estimado	Devengado	Pagado ³
I. Ingresos Presupuestarios (I=1+2)	0	0	0
1. Ingresos del Gobierno de la Entidad Federativa ¹			
2. Ingresos del Sector Paraestatal ¹			
II. Egresos Presupuestarios (II=3+4)	0	0	0
3. Egresos del Gobierno de la Entidad Federativa ²			
4. Egresos del Sector Paraestatal ²			
III. Balance Presupuestario (Superávit o Déficit) (III = I - II)	0	0	0

Concepto			
III. Balance presupuestario (Superávit o Déficit)	0	0	0
IV. Intereses, Comisiones y Gastos de la Deuda	0	0	0
V. Balance Primario (Superávit o Déficit) (V= III - IV)	0	0	0

Concepto			
A. Financiamiento	0	0	0
B. Amortización de la deuda	0	0	0
C. Endeudamiento o desendeudamiento (C = A - B)	0	0	0

1. Los Ingresos que se presentan son los ingresos presupuestarios totales sin incluir los ingresos por financiamientos. Los Ingresos del Gobierno de la Entidad Federativa corresponden a los del Poder Ejecutivo, Legislativo Judicial y Autónomos
2. Los egresos que se presentan son los egresos presupuestarios totales sin incluir los egresos por amortización. Los egresos del Gobierno de la Entidad Federativa corresponden a los del Poder Ejecutivo, Legislativo, Judicial y Órganos Autónomos
3. Para Ingresos se reportan los ingresos recaudados; para egresos se reportan los egresos pagados



ESTADO ANALITICO DEL EJERCICIO DEL PRESUPUESTO DE EGRESOS
RESUMEN POR PROGRAMA PRESUPUESTARIO

Clave	C oncepto	Aprobado 1	Ampliaciones / Reducciones 2= (3-1)	Modificado 3 = (1+2)	Devengado 4	Pagado 5	Subejercicio 6 = (3-4)
5	ORGANISMOS PÚBLICOS DESCENTRALIZADOS	144,351,145.79	34,086,002.14	178,437,147.93	159,398,065.38	159,398,065.38	19,039,082.55
46	UNIVERSIDAD DE LA SIERRA SUR	144,351,145.79	34,086,002.14	178,437,147.93	159,398,065.38	159,398,065.38	19,039,082.55
1	PROGRAMAS	144,351,145.79	34,086,002.14	178,437,147.93	159,398,065.38	159,398,065.38	19,039,082.55
2	DESEMPEÑO DE LAS FUNCIONES	144,351,145.79	34,086,002.14	178,437,147.93	159,398,065.38	159,398,065.38	19,039,082.55
TOTAL DEPENDENCIA / ENTIDAD		144,351,145.79	34,086,002.14	178,437,147.93	159,398,065.38	159,398,065.38	19,039,082.55

REPORTE DE AVANCE DE GESTIÓN
 UR 546 - UNIVERSIDAD DE LA SIERRA SUR
 CUARTO TRIMESTRE 2025



OBJETIVO INSTITUCIONAL:	CREAR, TRANSMITIR, AMPLIAR Y DIFUNDIR EL CONOCIMIENTO PARA FORMAR DE MANERA INTEGRAL PROFESIONALES COMPETITIVOS, CRÍTICOS Y COMPROMETIDOS CON LA SOCIEDAD. A TRAVÉS DE PROCESOS Y PROGRAMAS RELEVANTES DIRIGIDOS AL ENTORNO REGIONAL, NACIONAL E INTERNACIONAL.				
ALINEACIÓN PED:					
EJE:	05-INFRAESTRUCTURA Y SERVICIOS PÚBLICOS PARA EL DESARROLLO DE OAXACA	FIN:	CONTRIBUIR AL FORTALECIMIENTO DE LA INFRAESTRUCTURA EDUCATIVA EN LOS TIPO BÁSICO, MEDIA SUPERIOR Y SUPERIOR		
TEMA:	05-INFRAESTRUCTURA EDUCATIVA				
OBJETIVO:	01-FORTALECER LA INFRAESTRUCTURA EDUCATIVA PÚBLICA EN LOS NIVELES BÁSICO, MEDIO SUPERIOR Y SUPERIOR	PROPÓSITO:	LA INFRAESTRUCTURA EDUCATIVA DEL TIPO BÁSICO, MEDIO SUPERIOR Y SUPERIOR SE ENCUENTRA EN CONDICIONES FUNCIONALES PARA LA IMPARTICIÓN DE EDUCACIÓN PÚBLICA		
ESTRATEGIA:	01-DESARROLLAR OBRAS DE CONSTRUCCIÓN, AMPLIACIÓN, MEJORAMIENTO Y EQUIPAMIENTO EN LOS PLANTELES EDUCATIVOS PÚBLICOS DE TODOS LOS NIVELES EN EL ESTADO	COMPONENTE:	278-PLANTEL EDUCATIVO PÚBLICO DE TIPO SUPERIOR PARA LA IMPARTICIÓN DE SERVICIO EDUCATIVO HABILITADO		
LÍNEAS DE ACCIÓN:	01-REALIZAR DIAGNÓSTICOS PARA LA DETECCIÓN DE NECESIDADES DE CONSTRUCCION, AMPLIACIÓN, MEJORAMIENTO Y EQUIPAMIENTO DE LOS PLANTELES EDUCATIVOS PÚBLICOS DE TODOS LOS NIVELES EN EL ESTADO	ACTIVIDAD:	895-ESPACIO EDUCATIVO CONSTRUIDO		
UE:	001-UNIVERSIDAD DE LA SIERRA SUR				

ESTRUCTURA PROGRAMATICA									
PROGRAMA		SUBPROGRAMA		PROYECTO			OBRA/ACTIVIDAD		
138-FORTALECIMIENTO DE LA INFRAESTRUCTURA EDUCATIVA PÚBLICA DE TIPO BÁSICO, MEDIA SUPERIOR Y SUPERIOR		03-CONSTRUCCIÓN, AMPLIACION, REPARACIÓN Y EQUIPAMIENTO EN LOS PLANTELES EDUCATIVOS PÚBLICOS DE TIPO SUPERIOR		004-CONSTRUCCIÓN DE SIETE AULAS Y DOS MÓDULOS DE BAÑOS (PRIMERA ETAPA)			001-CONSTRUCCIÓN DE SIETE AULAS Y DOS MÓDULOS DE BAÑOS (PRIMERA ETAPA)		
POBLACIÓN O ÁREA DE ENFOQUE POTENCIAL	ATRIBUTO DE LA POBLACION O ÁREA DE ENFOQUE:	INFRAESTRUCTURA EDUCATIVA		HOMBRES:		MUJERES:		TOTAL: 13898	
PRESUPUESTO ANUAL									
Aprobado	Ampliación	Reducción	Modificado	EJERCIDO T1		EJERCIDO T2		EJERCIDO T3	EJERCIDO T4
				0.00		0.00		0.00	1,968,101.91
0.00	10,407,196.49	0.00	10,407,196.49	TOTAL EJERCIDO AL TRIMESTRE VIGENTE					1,968,101.91
PRESUPUESTO TRIMESTRAL DE LA ACTIVIDAD									
Aprobado		Modificado		Comprometido		Devengado		Ejercido	% de Ejercido Vs. Modificado
0.00		10,407,196.49		10,407,196.49		1,968,101.91		1,968,101.91	18.91
DATOS DEL INDICADOR									
Nombre :	PORCENTAJE DE METROS CUADRADOS DE ESPACIOS EDUCATIVOS CONSTRUIDOS				Número de indicador :	1610			
Definición :	MIDE EL PORCENTAJE DE METROS CUADRADOS DE ESPACIOS EDUCATIVOS CONSTRUIDOS								
Método de Cálculo :	(METROS CUADRADOS DE ESPACIOS EDUCATIVOS CONSTRUIDOS/ METROS CUADRADOS DE ESPACIOS EDUCATIVOS PROGRAMADOS)*100								
Tipo	Dimensión		Frecuencia de Medición		Forma de cálculo del indicador		Tipo de Valor		Sentido Esperado
GESTIÓN	EFICACIA		TRIMESTRAL		PORCENTAJE		FLUJO		ASCENDENTE
MEDIOS DE VERIFICACIÓN / FUENTE INFORMACIÓN					SUPUESTO				
ACTA ENTREGA RECEPCIÓN RESGUARDADA EN VICE-RECTORÍA ADMINISTRATIVA					LA GESTIÓN DE LOS RECURSOS SE REALIZA EN TIEMPO Y FORMA.				
DATOS DE LA META									
Definición de la variable Meta:		1 - MIDE LOS METROS CUADRADOS DE ESPACIOS EDUCATIVOS CONSTRUIDOS							
Unidad de medida:		15 - METRO CUADRADO							
LÍNEA BASE				VALOR PROGRAMADO ANUAL					
AÑO	2025		VALOR	0.00		AÑO	2025		VALOR 940.76
AVANCE TRIMESTRAL OBRA/ACTIVIDAD									
METAS	1er.TRIMESTRE		2o.TRIMESTRE		3er.TRIMESTRE		4o.TRIMESTRE		CUMPLIMIENTO DE METAS
PROGRAMACIÓN INICIAL	0.00		0.00		425.88		514.88		T1+T2+T3+T4 940.76
PROGRAMACIÓN ACTUALIZADA	0.00		0.00		0.00		940.76		T1+T2+T3+T4 940.76
METAS ALCANZADAS	0.00		0.00		0.00		322.21		T1+T2+T3+T4 322.21
PORCENTAJE ALCANZADO TRIMESTRAL	0.00		0.00		0.00		34.25		PORCENTAJE ALCANZADO ANUAL 34.25

PORCENTAJE DE CUMPLIMIENTO ALCANZADO EN EL TRIMESTRE: 34.25 %

JEFE ADMINISTRATIVO
 L.C.E ERICK ALEXIS OCHOA VALENCIA
 VICE-RECTOR DE ADMINISTRACIÓN

TITULAR DE LA DEPENDENCIA/ENTIDAD
 MTRA. SANDRA KARINA RAMÍREZ VÁSQUEZ
 ENCARGADA DE DESPACHO

REPORTE DE AVANCE DE GESTIÓN
 UR 546 - UNIVERSIDAD DE LA SIERRA SUR
 CUARTO TRIMESTRE 2025



ALINEACIÓN PED:

ESTRATEGIA:

LÍNEAS DE ACCIÓN:

UE:

01-DESARROLLAR OBRAS DE CONSTRUCCIÓN, AMPLIACIÓN, MEJORAMIENTO Y EQUIPAMIENTO EN LOS PLANTELES EDUCATIVOS PÚBLICOS DE TODOS LOS NIVELES EN EL ESTADO

04-MEJORAR Y EQUIPAR LOS PLANTELES EDUCATIVOS PÚBLICOS EN EL ESTADO

001-UNIVERSIDAD DE LA SIERRA SUR

MATRÍZ DE INDICADORES PARA RESULTADOS:

COMPONENTE:

ACTIVIDAD:

278-PLANTEL EDUCATIVO PÚBLICO DE TIPO SUPERIOR PARA LA IMPARTICIÓN DE SERVICIO EDUCATIVO HABILITADO

957-ESPACIO EDUCATIVO EQUIPADO

ESTRUCTURA PROGRAMATICA									
PROGRAMA		SUBPROGRAMA		PROYECTO			OBRA/ACTIVIDAD		
138-FORTALECIMIENTO DE LA INFRAESTRUCTURA EDUCATIVA PÚBLICA DE TIPO BÁSICO, MEDIA SUPERIOR Y SUPERIOR		03-CONSTRUCCIÓN, AMPLIACIÓN, REPARACIÓN Y EQUIPAMIENTO EN LOS PLANTELES EDUCATIVOS PÚBLICOS DE TIPO SUPERIOR		000--			001-EQUIPAMIENTO DEL DEPARTAMENTO DE PROYECTOS CONSTRUCCIÓN Y MANTENIMIENTO DE LA UNIVERSIDAD DE LA SIERRA SUR		
POBLACIÓN O ÁREA DE ENFOQUE POTENCIAL	ATRIBUTO DE LA POBLACIÓN O ÁREA DE ENFOQUE:	INFRAESTRUCTURA EDUCATIVA		HOMBRES:		MUJERES:		TOTAL:	13898

PRESUPUESTO ANUAL							
Aprobado	Ampliación	Reducción	Modificado	EJERCIDO T1	EJERCIDO T2	EJERCIDO T3	EJERCIDO T4
0.00	263,179.00	11.51	263,167.49	0.00	0.00	0.00	263,167.49
TOTAL EJERCIDO AL TRIMESTRE VIGENTE							263,167.49

PRESUPUESTO TRIMESTRAL DE LA ACTIVIDAD							
Aprobado	Modificado	Comprometido	Devengado	Ejercido	% de Ejercido Vs. Modificado		
0.00	263,167.49	263,167.49	263,167.49	263,167.49	100.00		

DATOS DEL INDICADOR

Nombre :

Definición :

Método de Cálculo :

PORCENTAJE DE ESPACIOS EDUCATIVOS EQUIPADOS

MIDE EL PORCENTAJE DE ESPACIOS EDUCATIVOS EQUIPADOS, RESPECTO AL PROGRAMADO

(NÚMERO DE EQUIPOS ADQUIRIDOS PARA ESPACIOS EDUCATIVOS/NÚMERO DE EQUIPOS PROGRAMADOS PARA ESPACIOS EDUCATIVOS)*100

Tipo	Dimensión	Frecuencia de Medición	Forma de cálculo del indicador	Tipo de Valor	Sentido Esperado
GESTIÓN	EFICACIA	TRIMESTRAL	PORCENTAJE	FLUJO	ASCENDENTE

MEDIOS DE VERIFICACIÓN / FUENTE INFORMACIÓN

SUPUESTO

ACTA ENTREGA RECEPCIÓN RESGUARDADA EN VICE-RECTORÍA ADMINISTRATIVA

LAS CONDICIONES ECONÓMICAS Y SOCIALES SON FAVORABLES.

DATOS DE LA META

Definición de la variable Meta:

Unidad de medida:

1 - NÚMERO DE EQUIPOS ADQUIRIDOS PARA ESPACIOS EDUCATIVOS

25 - NÚMERO

LÍNEA BASE				VALOR PROGRAMADO ANUAL			
AÑO	2025	VALOR	0.00	AÑO	2025	VALOR	1.00

AVANCE TRIMESTRAL OBRA/ACTIVIDAD							
METAS	1er.TRIMESTRE	2o.TRIMESTRE	3er.TRIMESTRE	4o.TRIMESTRE	CUMPLIMIENTO DE METAS		
PROGRAMACIÓN INICIAL	0.00	0.00	0.00	1.00	T1+T2+T3+T4	1.00	
PROGRAMACIÓN ACTUALIZADA	0.00	0.00	0.00	7.00	T1+T2+T3+T4	7.00	
METAS ALCANZADAS	0.00	0.00	0.00	7.00	T1+T2+T3+T4	7.00	
PORCENTAJE ALCANZADO TRIMESTRAL	0.00	0.00	0.00	100.00	PORCENTAJE ALCANZADO ANUAL	100.00	

PORCENTAJE DE CUMPLIMIENTO ALCANZADO EN EL TRIMESTRE:

100.00 %

JEFE ADMINISTRATIVO
 L.C.E ERICK ALEXIS OCHOA VALENCIA
 VICE-RECTOR DE ADMINISTRACIÓN

TITULAR DE LA DEPENDENCIA/ENTIDAD
 MTRA. SANDRA KARINA RAMÍREZ VÁSQUEZ
 ENCARGADA DE DESPACHO

REPORTE DE AVANCE DE GESTIÓN
 UR 546 - UNIVERSIDAD DE LA SIERRA SUR
 CUARTO TRIMESTRE 2025



ALINEACIÓN PED:		MATRÍZ DE INDICADORES PARA RESULTADOS:
ESTRATEGIA:	01-DESARROLLAR OBRAS DE CONSTRUCCIÓN, AMPLIACIÓN, MEJORAMIENTO Y EQUIPAMIENTO EN LOS PLANTELES EDUCATIVOS PÚBLICOS DE TODOS LOS NIVELES EN EL ESTADO	COMPONENTE: 278-PLANTEL EDUCATIVO PÚBLICO DE TIPO SUPERIOR PARA LA IMPARTICIÓN DE SERVICIO EDUCATIVO HABILITADO
LÍNEAS DE ACCIÓN:	01-REALIZAR DIAGNÓSTICOS PARA LA DETECCIÓN DE NECESIDADES DE CONSTRUCCION, AMPLIACIÓN, MEJORAMIENTO Y EQUIPAMIENTO DE LOS PLANTELES EDUCATIVOS PÚBLICOS DE TODOS LOS NIVELES EN EL ESTADO	ACTIVIDAD: 895-ESPACIO EDUCATIVO CONSTRUIDO
UE:	001-UNIVERSIDAD DE LA SIERRA SUR	

ESTRUCTURA PROGRAMATICA									
PROGRAMA		SUBPROGRAMA		PROYECTO			OBRA/ACTIVIDAD		
138-FORTALECIMIENTO DE LA INFRAESTRUCTURA EDUCATIVA PÚBLICA DE TIPO BÁSICO, MEDIA SUPERIOR Y SUPERIOR		03-CONSTRUCCION, AMPLIACION, REPARACION Y EQUIPAMIENTO EN LOS PLANTELES EDUCATIVOS PÚBLICOS DE TIPO SUPERIOR		005-CONSTRUCCIÓN DEL GIMNASIO UNIVERSITARIO (PRIMERA ETAPA)			001-CONSTRUCCIÓN DEL GIMNASIO UNIVERSITARIO (PRIMERA ETAPA)		
POBLACIÓN O ÁREA DE ENFOQUE POTENCIAL	ATRIBUTO DE LA POBLACIÓN O ÁREA DE ENFOQUE:	INFRAESTRUCTURA EDUCATIVA		HOMBRES:		MUJERES:		TOTAL:	13898
PRESUPUESTO ANUAL									
Aprobado	Ampliación	Reducción	Modificado	EJERCIDO T1		EJERCIDO T2		EJERCIDO T3	EJERCIDO T4
				0.00		0.00		0.00	0.00
0.00	9,987,070.00	0.00	9,987,070.00	TOTAL EJERCIDO AL TRIMESTRE VIGENTE					0.00
PRESUPUESTO TRIMESTRAL DE LA ACTIVIDAD									
Aprobado		Modificado		Comprometido		Devengado		Ejercido	% de Ejercido Vs. Modificado
0.00		9,987,070.00		9,987,070.00		0.00		0.00	0.00
DATOS DEL INDICADOR									
Nombre :	PORCENTAJE DE METROS CUADRADOS DE ESPACIOS EDUCATIVOS CONSTRUIDOS				Número de indicador :	1610			
Definición :	MIDE EL PORCENTAJE DE METROS CUADRADOS DE ESPACIOS EDUCATIVOS CONSTRUIDOS								
Método de Cálculo :	(METROS CUADRADOS DE ESPACIOS EDUCATIVOS CONSTRUIDOS/ METROS CUADRADOS DE ESPACIOS EDUCATIVOS PROGRAMADOS)*100								
Tipo		Dimensión		Frecuencia de Medición		Forma de cálculo del indicador		Tipo de Valor	
GESTIÓN		EFICACIA		TRIMESTRAL		PORCENTAJE		FLUJO	
MEDIOS DE VERIFICACIÓN / FUENTE INFORMACIÓN					SUPUESTO				
ACTA ENTREGA RECEPCIÓN RESGUARDADA EN VICE-RECTORÍA ADMINISTRATIVA					LA GESTIÓN DE LOS RECURSOS SE REALIZA EN TIEMPO Y FORMA.				
DATOS DE LA META									
Definición de la variable Meta:		1 - MIDE LOS METROS CUADRADOS DE ESPACIOS EDUCATIVOS CONSTRUIDOS							
Unidad de medida:		15 - METRO CUADRADO							
LÍNEA BASE					VALOR PROGRAMADO ANUAL				
AÑO	2025		VALOR	0.00		AÑO	2025		VALOR
									1,647.44
AVANCE TRIMESTRAL OBRA/ACTIVIDAD									
METAS	1er.TRIMESTRE		2o.TRIMESTRE		3er.TRIMESTRE		4o.TRIMESTRE		CUMPLIMIENTO DE METAS
PROGRAMACIÓN INICIAL	0.00		0.00		0.00		1,647.44		T1+T2+T3+T4 1,647.44
PROGRAMACIÓN ACTUALIZADA	0.00		0.00		0.00		1,647.44		T1+T2+T3+T4 1,647.44
METAS ALCANZADAS PORCENTAJE ALCANZADO TRIMESTRAL	0.00		0.00		0.00		160.46		T1+T2+T3+T4 160.46
	0.00		0.00		0.00		9.74		PORCENTAJE ALCANZADO ANUAL 9.74

PORCENTAJE DE CUMPLIMIENTO ALCANZADO EN EL TRIMESTRE: 9.74 %

JEFE ADMINISTRATIVO
 L.C.E ERICK ALEXIS OCHOA VALENCIA
 VICE-RECTOR DE ADMINISTRACIÓN

TITULAR DE LA DEPENDENCIA/ENTIDAD
 MTRA. SANDRA KARINA RAMÍREZ VÁSQUEZ
 ENCARGADA DE DESPACHO

REPORTE DE AVANCE DE GESTIÓN
 UR 546 - UNIVERSIDAD DE LA SIERRA SUR
 CUARTO TRIMESTRE 2025



ALINEACIÓN PED:	
EJE:	01-ESTADO DE BIENESTAR PARA TODAS LAS OAXAQUEÑAS Y OAXAQUEÑOS
TEMA:	08-EDUCACIÓN
OBJETIVO:	01-GARANTIZAR EL DERECHO A UNA EDUCACIÓN EQUITATIVA, INCLUSIVA E INTERCULTURAL, CON ESPACIOS DIGNOS EN LOS DIFERENTES TIPOS, NIVELES Y MODALIDADES DEL SISTEMA EDUCATIVO, PARA LA POBLACIÓN OAXAQUEÑA.
ESTRATEGIA:	01-INCREMENTAR EL ACCESO Y LA EFICIENCIA TERMINAL DE LOS SERVICIOS EDUCATIVOS, REDUCIENDO LA DESERCIÓN Y EL ABANDONO ESCOLAR
LÍNEAS DE ACCIÓN:	04-PROPICIAR LA GESTIÓN PARA EL FINANCIAMIENTO DE LAS NECESIDADES DE INFRAESTRUCTURA, EQUIPAMIENTO Y MANTENIMIENTO EN EL SECTOR EDUCATIVO
UE:	001-UNIVERSIDAD DE LA SIERRA SUR

MATRÍZ DE INDICADORES PARA RESULTADOS:	
FIN:	CONTRIBUIR A GARANTIZAR EL DERECHO A UNA EDUCACIÓN EQUITATIVA, INCLUSIVA E INTERCULTURAL, CON ESPACIOS DIGNOS EN LOS DIFERENTES TIPOS, NIVELES Y MODALIDADES DEL SISTEMA EDUCATIVO, PARA LA POBLACIÓN OAXAQUEÑA.
PROPÓSITO:	LA POBLACIÓN DEL ESTADO DE OAXACA QUE EGRESA DEL NIVEL MEDIO SUPERIOR ACCEDE Y CONCLUYE LA EDUCACIÓN SUPERIOR
COMPONENTE:	220-SERVICIO ADMINISTRATIVO Y NORMATIVO REALIZADO
ACTIVIDAD:	740-RECURSO PARA EL FINANCIAMIENTO DE LA NECESIDAD DE INFRAESTRUCTURA, EQUIPAMIENTO Y MANTENIMIENTO EN EL SECTOR EDUCATIVO TIPO SUPERIOR GESTIONADO

ESTRUCTURA PROGRAMATICA									
PROGRAMA		SUBPROGRAMA		PROYECTO			OBRA/ACTIVIDAD		
155-FORTALECIMIENTO DE LA EDUCACIÓN SUPERIOR EN EL ESTADO DE OAXACA		03-SERVICIOS ADMINISTRATIVOS Y NORMATIVOS		000-- -			001-GESTIONAR RECURSOS PARA EL FINANCIAMIENTO DE LAS NECESIDADES DE INFRAESTRUCTURA, EQUIPAMIENTO Y MANTENIMIENTO EN EL SECTOR EDUCATIVO TIPO SUPERIOR EN LA SIERRA SUR		
POBLACIÓN O ÁREA DE ENFOQUE POTENCIAL	ATRIBUTO DE LA POBLACIÓN O ÁREA DE ENFOQUE:	POBLACIÓN GENERAL DEL ESTADO DE OAXACA		HOMBRES:	70211	MUJERES:	76935	TOTAL:	147146
PRESUPUESTO ANUAL									
Aprobado	Ampliación	Reducción	Modificado	EJERCIDO T1		EJERCIDO T2		EJERCIDO T3	
23,018,601.87	2,103,068.18	3,105,544.66	22,016,125.39	4,754,734.42		4,693,412.98		4,980,310.81	
								TOTAL EJERCIDO AL TRIMESTRE VIGENTE	
								22,016,125.39	
PRESUPUESTO TRIMESTRAL DE LA ACTIVIDAD									
Aprobado		Modificado		Comprometido		Devengado		Ejercido	
6,840,606.93		7,587,667.18		7,587,667.18		7,587,667.18		7,587,667.18	
DATOS DEL INDICADOR									
Nombre :	PORCENTAJE DE GESTIONES DE RECURSOS PARA EL FINANCIAMIENTO DE LAS NECESIDADES DE INFRAESTRUCTURA, MANTENIMIENTO Y EQUIPAMIENTO OTORGADOS				Número de indicador :	1322			
Definición :	MIDE EL PORCENTAJE DE GESTIONES DE RECURSOS PARA EL FINANCIAMIENTO DE LAS NECESIDADES DE INFRAESTRUCTURA, MANTENIMIENTO Y EQUIPAMIENTO OTORGADOS								
Método de Cálculo :	(GESTIONES ADMINISTRATIVAS Y FINANCIERAS REALIZADAS/GESTIONES ADMINISTRATIVAS Y FINANCIERAS PROGRAMADAS)*100								
Tipo		Dimensión		Frecuencia de Medición		Forma de cálculo del indicador		Tipo de Valor	
GESTIÓN		EFICACIA		TRIMESTRAL		PORCENTAJE		FLUJO	
MEDIOS DE VERIFICACIÓN / FUENTE INFORMACIÓN						SUPUESTO			
OFICIOS DE GESTIONES ADMINISTRATIVAS Y FINANCIERAS REALIZADAS TRIMESTRALMENTE EMITIDOS Y RESGUARDADOS POR VICE-RECTORÍA ADMINISTRATIVA						LAS CONDICIONES SOCIALES Y ECONÓMICAS SE MANTIENEN ESTABLES PARA LA GESTIÓN.			
DATOS DE LA META									
Definición de la variable Meta:	1 - MIDE LAS GESTIONES ADMINISTRATIVAS Y FINANCIERAS REALIZADAS								
Unidad de medida:	25 - NÚMERO								
LÍNEA BASE					VALOR PROGRAMADO ANUAL				
AÑO	2025		VALOR	0.00		AÑO	2025		VALOR
									32.00
AVANCE TRIMESTRAL OBRA/ACTIVIDAD									
METAS		1er.TRIMESTRE		2o.TRIMESTRE		3er.TRIMESTRE		4o.TRIMESTRE	
PROGRAMACIÓN INICIAL	8.00			8.00			8.00		
PROGRAMACIÓN ACTUALIZADA	8.00			8.00			8.00		
METAS ALCANZADAS	8.00			8.00			8.00		
PORCENTAJE ALCANZADO TRIMESTRAL	100.00			100.00			100.00		
								TOTAL EJERCIDO AL TRIMESTRE VIGENTE	
								22,016,125.39	
								TOTAL EJERCIDO AL TRIMESTRE VIGENTE	
								22,016,125.39	
								TOTAL EJERCIDO AL TRIMESTRE VIGENTE	
								22,016,125.39	
								TOTAL EJERCIDO AL TRIMESTRE VIGENTE	
								22,016,125.39	
								TOTAL EJERCIDO AL TRIMESTRE VIGENTE	
								22,016,125.39	
								TOTAL EJERCIDO AL TRIMESTRE VIGENTE	
								22,016,125.39	
								TOTAL EJERCIDO AL TRIMESTRE VIGENTE	
								22,016,125.39	
								TOTAL EJERCIDO AL TRIMESTRE VIGENTE	
								22,016,125.39	
								TOTAL EJERCIDO AL TRIMESTRE VIGENTE	
								22,016,125.39	
								TOTAL EJERCIDO AL TRIMESTRE VIGENTE	
								22,016,125.39	
								TOTAL EJERCIDO AL TRIMESTRE VIGENTE	
								22,016,125.39	
								TOTAL EJERCIDO AL TRIMESTRE VIGENTE	
								22,016,125.39	
								TOTAL EJERCIDO AL TRIMESTRE VIGENTE	
								22,016,125.39	
								TOTAL EJERCIDO AL TRIMESTRE VIGENTE	
								22,016,125.39	
								TOTAL EJERCIDO AL TRIMESTRE VIGENTE	
								22,016,125.39	
								TOTAL EJERCIDO AL TRIMESTRE VIGENTE	
								22,016,125.39	
								TOTAL EJERCIDO AL TRIMESTRE VIGENTE	
								22,016,125.39	
								TOTAL EJERCIDO AL TRIMESTRE VIGENTE	
								22,016,125.39	
								TOTAL EJERCIDO AL TRIMESTRE VIGENTE	
								22,016,125.39	
								TOTAL EJERCIDO AL TRIMESTRE VIGENTE	
								22,016,125.39	
								TOTAL EJERCIDO AL TRIMESTRE VIGENTE	
								22,016,125.39	
								TOTAL EJERCIDO AL TRIMESTRE VIGENTE	
								22,016,125.39	
								TOTAL EJERCIDO AL TRIMESTRE VIGENTE	
								22,016,125.39	
								TOTAL EJERCIDO AL TRIMESTRE VIGENTE	
								22,016,125.39	
								TOTAL EJERCIDO AL TRIMESTRE VIGENTE	
								22,016,125.39	
								TOTAL EJERCIDO AL TRIMESTRE VIGENTE	
								22,016,125.39	
								TOTAL EJERCIDO AL TRIMESTRE VIGENTE	
								22,016,125.39	
								TOTAL EJERCIDO AL TRIMESTRE VIGENTE	
								22,016,125.39	
								TOTAL EJERCIDO AL TRIMESTRE VIGENTE	
								22,016,125.39	
								TOTAL EJERCIDO AL TRIMESTRE VIGENTE	
								22,016,125.39	
								TOTAL EJERCIDO AL TRIMESTRE VIGENTE	
								22,016,125.39	
								TOTAL EJERCIDO AL TRIMESTRE VIGENTE	
								22,016,125.39	
								TOTAL EJERCIDO AL TRIMESTRE VIGENTE	
								22,016,125.39	
								TOTAL EJERCIDO AL TRIMESTRE VIGENTE	
								22,016,125.39	
								TOTAL EJERCIDO AL TRIMESTRE VIGENTE	
								22,016,125.39	
								TOTAL EJERCIDO AL TRIMESTRE VIGENTE	
								22,016,125.39	
								TOTAL EJERCIDO AL TRIMESTRE VIGENTE	
								22,016,125.39	
								TOTAL EJERCIDO AL TRIMESTRE VIGENTE	
								22,016,125.39	
								TOTAL EJERCIDO AL TRIMESTRE VIGENTE	
								22,016,125.39	
								TOTAL EJERCIDO AL TRIMESTRE VIGENTE	
								22,016,125.39	
								TOTAL EJERCIDO AL TRIMESTRE VIGENTE	
								22,016,125.39	
								TOTAL EJERCIDO AL TRIMESTRE VIGENTE	
								22,016,125.39	
								TOTAL EJERCIDO AL TRIMESTRE VIGENTE	
								22,016,125.39	
								TOTAL EJERCIDO AL TRIMESTRE VIGENTE	
								22,016,125.39	
								TOTAL EJERCIDO AL TRIMESTRE VIGENTE	
								22,016,125.39	
								TOTAL EJERCIDO AL TRIMESTRE VIGENTE	
								22,016,125.39	
								TOTAL EJERCIDO AL TRIMESTRE VIGENTE	
								22,016,125.39	
								TOTAL EJERCIDO AL TRIMESTRE VIGENTE	
								22,016,125.39	
								TOTAL EJERCIDO AL TRIMESTRE VIGENTE	
								22,016,125.39	
								TOTAL EJERCIDO AL TRIMESTRE VIGENTE	
								22,016,125.39	
								TOTAL EJERCIDO AL TRIMESTRE VIGENTE	
								22,016,125.39	
								TOTAL EJERCIDO AL TRIMESTRE VIGENTE	
								22,016,125.39	
								TOTAL EJERCIDO AL TRIMESTRE VIGENTE	
								22,016,125.39	
								TOTAL EJERCIDO AL TRIMESTRE VIGENTE	
								22,016,125.39	
								TOTAL EJERCIDO AL TRIMESTRE VIGENTE	
								22,016,125.39	
								TOTAL EJERCIDO AL TRIMESTRE VIGENTE	
								22,016,125.39	
								TOTAL EJERCIDO AL TRIMESTRE VIGENTE	
								22,016,125.39	
								TOTAL EJERCIDO AL TRIMESTRE VIGENTE	
								22,016,125.39	
								TOTAL EJERCIDO AL TRIMESTRE VIGENTE	
								22,016,125.39	
								TOTAL EJERCIDO AL TRIMESTRE VIGENTE	
								22,016,125.39	
								TOTAL EJERCIDO AL TRIMESTRE VIGENTE	
								22,016,125.39	
								TOTAL EJERCIDO AL TRIMESTRE VIGENTE	
								22,016,125.39	
								TOTAL EJERCIDO AL TRIMESTRE VIGENTE	
								22,016,125.39	
								TOTAL EJERCIDO AL TRIMESTRE VIGENTE	
								22,016,125.39	
								TOTAL EJERCIDO AL TRIMESTRE VIGENTE	
								22,016,125.39	
								TOTAL EJERCIDO AL TRIMESTRE VIGENTE	
								22,016,125.39	
								TOTAL EJERCIDO AL TRIMESTRE VIGENTE	
								22,016,125.39	
								TOTAL EJERCIDO AL TRIMESTRE VIGENTE	
								22,016,125.39	
								TOTAL EJERCIDO AL TRIMESTRE VIGENTE	
								22,016,125.39	
								TOTAL EJERCIDO AL TRIMESTRE VIGENTE	
								22,016,125.39	
								TOTAL EJERCIDO AL TRIMESTRE VIGENTE	
								22,016,125.39	
								TOTAL EJERCIDO AL TRIMESTRE VIGENTE	
								22,016,125.39	
								TOTAL EJERCIDO AL TRIMESTRE VIGENTE	
								22,016,125.39	
								TOTAL EJERCIDO AL TRIMESTRE VIGENTE	
								22,016,125.39	
								TOTAL EJERCIDO AL TRIMESTRE VIGENTE	
								22,016,125.39	
								TOTAL EJERCIDO AL TRIMESTRE VIGENTE	
								22,016,125.39	
								TOTAL EJERCIDO AL TRIMESTRE VIGENTE	
								22,016,125.39	
								TOTAL EJERCIDO AL TRIMESTRE VIGENTE	
								22,016,125.39	
								TOTAL EJERCIDO AL TRIMESTRE VIGENTE	
								22,016,125.39	
								TOTAL EJERCIDO AL TRIMESTRE VIGENTE	
								22,016,125.39	
								TOTAL EJERCIDO AL TRIMESTRE VIGENTE	
								22,016,125.39	
								TOTAL EJERCIDO AL TRIMESTRE VIGENTE	
								22,016,125.39	
								TOTAL EJERCIDO AL TRIMESTRE VIGENTE	
								22,016,125.39	
								TOTAL EJERCIDO AL TRIMESTRE VIGENTE	
								22,016,125.39	
								TOTAL EJERCIDO AL TRIMESTRE VIGENTE	
								22,016,125.39	
								TOTAL EJERCIDO AL TRIMESTRE VIGENTE	
								22,016,125.39	
								TOTAL EJERCIDO AL TRIMESTRE VIGENTE	
								22,016,125.39	
								TOTAL EJERCIDO AL TRIMESTRE VIGENTE	
								22,016,125.39	
								TOTAL EJERCIDO AL TRIMESTRE VIGENTE	
								22,016,125.39	
								TOTAL EJERCIDO AL TRIMESTRE VIGENTE	
								22,016,125.39	
								TOTAL EJERCIDO AL TRIMESTRE VIGENTE	
								22,016,125.39	
								TOTAL EJERCIDO AL TRIMESTRE VIGENTE	
								22,016,125.39	
								TOTAL EJERCIDO AL TRIMESTRE VIGENTE	
								22,016,125.39	
								TOTAL EJERCIDO AL TRIMESTRE VIGENTE	
								22,016,125.39	
								TOTAL EJERCIDO AL TRIMESTRE VIGENTE	
								22,016,125.39	
								TOTAL EJERCIDO AL TRIMESTRE VIGENTE	
								22,016,125.39	
								TOTAL EJERCIDO	

PORCENTAJE DE CUMPLIMIENTO ALCANZADO EN EL TRIMESTRE: 100.00 %

JEFE ADMINISTRATIVO
 L.C.E ERICK ALEXIS OCHOA VALENCIA
 VICE-RECTOR DE ADMINISTRACIÓN

TITULAR DE LA DEPENDENCIA/ENTIDAD
 MTRA. SANDRA KARINA RAMÍREZ VÁSQUEZ
 ENCARGADA DE DESPACHO

REPORTE DE AVANCE DE GESTIÓN
 UR 546 - UNIVERSIDAD DE LA SIERRA SUR
 CUARTO TRIMESTRE 2025



ALINEACIÓN PED:		MATRÍZ DE INDICADORES PARA RESULTADOS:
ESTRATEGIA:	01-INCREMENTAR EL ACCESO Y LA EFICIENCIA TERMINAL DE LOS SERVICIOS EDUCATIVOS, REDUCIENDO LA DESERCIÓN Y EL ABANDONO ESCOLAR	COMPONENTE: 220-SERVICIO ADMINISTRATIVO Y NORMATIVO
LÍNEAS DE ACCIÓN:	02-IMPULSAR PROGRAMAS Y PROYECTOS ESTRATÉGICOS PARA INCREMENTAR LA ABSORCIÓN Y PERMANENCIA EN LOS DIFERENTES TIPOS, NIVELES Y MODALIDADES DEL SISTEMA EDUCATIVO	REALIZADO
UE:	001-UNIVERSIDAD DE LA SIERRA SUR	ACTIVIDAD: 737-OFFERTA EDUCATIVA SUPERIOR Y DE POSGRADO
		DIFUNDIDA

ESTRUCTURA PROGRAMATICA							
PROGRAMA		SUBPROGRAMA	PROYECTO			OBRA/ACTIVIDAD	
155-FORTALECIMIENTO DE LA EDUCACIÓN SUPERIOR EN EL ESTADO DE OAXACA		03-SERVICIOS ADMINISTRATIVOS Y NORMATIVOS	000--			002-DIFUNDIR DE LA OFERTA EDUCATIVA EN LA SIERRA SUR	
POBLACIÓN O ÁREA DE ENFOQUE POTENCIAL	ATRIBUTO DE LA POBLACIÓN O ÁREA DE ENFOQUE:	POBLACIÓN GENERAL DEL ESTADO DE OAXACA	HOMBRES:	70211	MUJERES:	76935	TOTAL: 147146

PRESUPUESTO ANUAL							
Aprobado	Ampliación	Reducción	Modificado	EJERCIDO T1		EJERCIDO T2	
139,000.00	86,140.26	98,631.80	126,508.46	66,016.74		59,136.82	
						0.00	
						1,354.90	
						TOTAL EJERCIDO AL TRIMESTRE VIGENTE	
						126,508.46	

PRESUPUESTO TRIMESTRAL DE LA ACTIVIDAD							
Aprobado		Modificado	Comprometido		Devengado	Ejercido	% de Ejercido Vs. Modificado
0.00		1,354.90	1,354.90		1,354.90	1,354.90	100.00

DATOS DEL INDICADOR			
Nombre :	PORCENTAJE DE EVENTOS DE PROMOCIÓN DE LA OFERTA EDUCATIVA SUPERIOR Y DE POSGRADO REALIZADOS	Número de indicador :	1312
Definición :	MIDE EL PORCENTAJE DE EVENTOS DE PROMOCIÓN DE LA OFERTA EDUCATIVA SUPERIOR Y DE POSGRADO REALIZADOS		
Método de Cálculo :	(EVENTOS DE PROMOCIÓN REALIZADOS/ EVENTOS DE PROMOCIÓN PROGRAMADOS)*100		

Tipo	Dimensión	Frecuencia de Medición	Forma de cálculo del indicador	Tipo de Valor	Sentido Esperado
GESTIÓN	EFICACIA	TRIMESTRAL	PORCENTAJE	FLUJO	ASCENDENTE
MEDIOS DE VERIFICACIÓN / FUENTE INFORMACIÓN			SUPUESTO		
INFORME TRIMESTRAL DE ACTIVIDADES DE PROMOCION DE LA OFERTA EDUCATIVA, VALIDADO Y RESGUARDADO POR EL DEPARTAMENTO DE SERVICIOS ESCOLARES			EXISTE EL INTERES DE LOS ESTUDIANTES DE EDUCACIÓN MEDIA SUPERIOR EN RECIBIR MAYOR INFORMACION DE LA OFERTA DE EDUCACIÓN SUPERIOR.		

DATOS DE LA META							
Definición de la variable Meta:	1 - MIDE LOS EVENTOS DE PROMOCIÓN DE LA OFERTA EDUCATIVA SUPERIOR Y DE POSGRADO REALIZADOS						
Unidad de medida:	25 - NÚMERO						

LÍNEA BASE				VALOR PROGRAMADO ANUAL			
AÑO	2025	VALOR	0.00	AÑO	2025	VALOR	31.00

AVANCE TRIMESTRAL OBRA/ACTIVIDAD							
METAS	1er.TRIMESTRE	2o.TRIMESTRE	3er.TRIMESTRE	4o.TRIMESTRE	CUMPLIMIENTO DE METAS		
PROGRAMACIÓN INICIAL	14.00	6.00	1.00	10.00	T1+T2+T3+T4	31.00	
PROGRAMACIÓN ACTUALIZADA	17.00	4.00	1.00	10.00	T1+T2+T3+T4	32.00	
METAS ALCANZADAS	18.00	4.00	1.00	10.00	T1+T2+T3+T4	33.00	
PORCENTAJE ALCANZADO TRIMESTRAL	105.88	100.00	100.00	100.00	PORCENTAJE ALCANZADO ANUAL	103.13	

PORCENTAJE DE CUMPLIMIENTO ALCANZADO EN EL TRIMESTRE: 100.00 %

JEFE ADMINISTRATIVO
 L.C.E ERICK ALEXIS OCHOA VALENCIA
 VICE-RECTOR DE ADMINISTRACIÓN

TITULAR DE LA DEPENDENCIA/ENTIDAD
 MTRA. SANDRA KARINA RAMÍREZ VÁSQUEZ
 ENCARGADA DE DESPACHO

REPORTE DE AVANCE DE GESTIÓN
 UR 546 - UNIVERSIDAD DE LA SIERRA SUR
 CUARTO TRIMESTRE 2025



ALINEACIÓN PED:		MATRÍZ DE INDICADORES PARA RESULTADOS:
ESTRATEGIA:	01-INCREMENTAR EL ACCESO Y LA EFICIENCIA TERMINAL DE LOS SERVICIOS EDUCATIVOS, REDUCIENDO LA DESERCIÓN Y EL ABANDONO ESCOLAR	COMPONENTE: 221-FORMACIÓN INTEGRAL DE EDUCACIÓN SUPERIOR OTORGADO
LÍNEAS DE ACCIÓN:	02-IMPULSAR PROGRAMAS Y PROYECTOS ESTRATÉGICOS PARA INCREMENTAR LA ABSORCIÓN Y PERMANENCIA EN LOS DIFERENTES TIPOS, NIVELES Y MODALIDADES DEL SISTEMA EDUCATIVO	ACTIVIDAD: 741-SERVICIO DE EDUCACIÓN INTEGRAL DE CALIDAD E INCLUYENTE BRINDADO
UE:	001-UNIVERSIDAD DE LA SIERRA SUR	

ESTRUCTURA PROGRAMATICA							
PROGRAMA		SUBPROGRAMA		PROYECTO		OBRA/ACTIVIDAD	
155-FORTALECIMIENTO DE LA EDUCACIÓN SUPERIOR EN EL ESTADO DE OAXACA		04-FORMACIÓN INTEGRAL DE EDUCACIÓN SUPERIOR		000--		001-OTORGAR SERVICIOS DE EDUCACION INTEGRAL, DE CALIDAD E INCLUYENTE DEL TIPO SUPERIOR EN LA SIERRA SUR	
POBLACIÓN O ÁREA DE ENFOQUE POTENCIAL	ATRIBUTO DE LA POBLACIÓN O ÁREA DE ENFOQUE:	POBLACIÓN GENERAL DEL ESTADO DE OAXACA		HOMBRES:	70211	MUJERES:	76935
						TOTAL:	147146

PRESUPUESTO ANUAL								
Aprobado	Ampliación	Reducción	Modificado	EJERCIDO T1	EJERCIDO T2	EJERCIDO T3	EJERCIDO T4	
100,660,621.57	11,537,808.59	9,477,459.87	102,720,970.29	20,087,777.24	23,232,340.17	25,089,247.78	34,311,605.10	
				TOTAL EJERCIDO AL TRIMESTRE VIGENTE				102,720,970.29

PRESUPUESTO TRIMESTRAL DE LA ACTIVIDAD							
Aprobado		Modificado	Comprometido		Devengado	Ejercido	% de Ejercido Vs. Modificado
24,791,274.93		34,311,605.10	34,311,605.10		34,311,605.10	34,311,605.10	100.00

DATOS DEL INDICADOR					
Nombre :	PORCENTAJE DE BECAS ALIMENTARIAS OTORGADAS			Número de indicador :	1346
Definición :	MIDE EL PORCENTAJE DE BECAS ALIMENTARIAS OTORGADAS				
Método de Cálculo :	(BECAS ALIMENTARIAS OTORGADAS / BECAS ALIMENTARIAS PROGRAMADAS)*100				
Tipo	Dimensión	Frecuencia de Medición	Forma de cálculo del indicador	Tipo de Valor	Sentido Esperado
GESTIÓN	EFICACIA	TRIMESTRAL	PORCENTAJE	FLUJO	ASCENDENTE
MEDIOS DE VERIFICACIÓN / FUENTE INFORMACIÓN			SUPUESTO		
INFORME TRIMESTRAL DE VIAJES DE PRÁCTICAS ACADÉMICAS REALIZADOS, VALIDADO Y RESGUARDADO POR LA COORDINACIÓN DE ESTANCIAS PROFESIONALES Y VIAJES DE PRÁCTICAS.			EXISTEN PROGRAMAS INSTITUCIONALES Y DE APOYO QUE BRINDAN CONDICIONES OPTIMAS PARA EL DESARROLLO DE ACTIVIDADES DOCENTES Y DE APOYO A LOS ESTUDIANTES.		

DATOS DE LA META							
Definición de la variable Meta:	1 - MIDE LAS BECAS ALIMENTARIAS OTORGADAS						
Unidad de medida:	25 - NÚMERO						

LÍNEA BASE				VALOR PROGRAMADO ANUAL			
AÑO	2025	VALOR	0.00	AÑO	2025	VALOR	29,440.00
AVANCE TRIMESTRAL OBRA/ACTIVIDAD							
METAS	1er.TRIMESTRE	2o.TRIMESTRE	3er.TRIMESTRE	4o.TRIMESTRE	CUMPLIMIENTO DE METAS		
PROGRAMACIÓN INICIAL	6,400.00	9,440.00	5,600.00	8,000.00	T1+T2+T3+T4	29,440.00	
PROGRAMACIÓN ACTUALIZADA	4,182.00	6,988.00	1,863.00	6,559.00	T1+T2+T3+T4	19,592.00	
METAS ALCANZADAS	4,182.00	6,688.00	1,873.00	6,559.00	T1+T2+T3+T4	19,302.00	
PORCENTAJE ALCANZADO TRIMESTRAL	100.00	95.71	100.54	100.00	PORCENTAJE ALCANZADO ANUAL	98.52	

PORCENTAJE DE CUMPLIMIENTO ALCANZADO EN EL TRIMESTRE: 100.00 %

DATOS DEL INDICADOR							
Nombre :	PORCENTAJE DE JORNADAS ACADÉMICAS REALIZADAS			Número de indicador :	1345		
Definición :	MIDE EL PORCENTAJE DE JORNADAS ACADÉMICAS REALIZADAS						
Método de Cálculo :	(JORNADAS ACADÉMICAS REALIZADAS / JORNADAS ACADÉMICAS PROGRAMADAS)*100						
Tipo	Dimensión		Frecuencia de Medición		Forma de cálculo del indicador	Tipo de Valor	Sentido Esperado
GESTIÓN	EFICACIA		TRIMESTRAL		PORCENTAJE	FLUJO	ASCENDENTE
MEDIOS DE VERIFICACIÓN / FUENTE INFORMACIÓN					SUPUESTO		
INFORME TRIMESTRAL DE VIAJES DE PRÁCTICAS ACADÉMICAS REALIZADOS, VALIDADO Y RESGUARDADO POR LA COORDINACION DE ESTANCIAS PROFESIONALES Y VIAJES DE PRÁCTICAS.					EXISTEN PROGRAMAS INSTITUCIONALES Y DE APOYO QUE BRINDAN CONDICIONES OPTIMAS PARA EL DESARROLLO DE ACTIVIDADES DOCENTES Y DE APOYO A LOS ESTUDIANTES.		

JEFE ADMINISTRATIVO
 L.C.E ERICK ALEXIS OCHOA VALENCIA
 VICE-RECTOR DE ADMINISTRACIÓN

TITULAR DE LA DEPENDENCIA/ENTIDAD
 MTRA. SANDRA KARINA RAMÍREZ VÁSQUEZ
 ENCARGADA DE DESPACHO

REPORTE DE AVANCE DE GESTIÓN
 UR 546 - UNIVERSIDAD DE LA SIERRA SUR
 CUARTO TRIMESTRE 2025



DATOS DE LA META							
Definición de la variable Meta:		1 - MIDE LAS JORNADAS ACADÉMICAS REALIZADAS					
Unidad de medida:		25 - NÚMERO					
LÍNEA BASE				VALOR PROGRAMADO ANUAL			
AÑO	2025	VALOR	0.00	AÑO	2025	VALOR	8.00
AVANCE TRIMESTRAL OBRA/ACTIVIDAD							
METAS	1er.TRIMESTRE	2o.TRIMESTRE	3er.TRIMESTRE	4o.TRIMESTRE	CUMPLIMIENTO DE METAS		
PROGRAMACIÓN INICIAL	2.00	3.00	0.00	3.00	T1+T2+T3+T4	8.00	
PROGRAMACIÓN ACTUALIZADA	2.00	5.00	0.00	1.00	T1+T2+T3+T4	8.00	
METAS ALCANZADAS	2.00	5.00	0.00	1.00	T1+T2+T3+T4	8.00	
PORCENTAJE ALCANZADO TRIMESTRAL	100.00	100.00	0.00	100.00	PORCENTAJE ALCANZADO ANUAL	100.00	

PORCENTAJE DE CUMPLIMIENTO ALCANZADO EN EL TRIMESTRE: 100.00 %

DATOS DEL INDICADOR											
Nombre :		PORCENTAJE DE SERVICIOS EDUCATIVOS COMPLEMENTARIOS REALIZADOS			Número de indicador :		1341				
Definición :		MIDEEL PORCENTAJE DE SERVICIOS EDUCATIVOS COMPLEMENTARIOS REALIZADOS									
Método de Cálculo :		(SERVICIOS EDUCATIVOS COMPLEMENTARIOS REALIZADOS/SERVICIOS EDUCATIVOS COMPLEMENTARIOS PROGRAMADOS)*100									
Tipo		Dimensión		Frecuencia de Medición		Forma de cálculo del indicador		Tipo de Valor		Sentido Esperado	
GESTIÓN		EFICACIA		TRIMESTRAL		PORCENTAJE		FLUJO		ASCENDENTE	
MEDIOS DE VERIFICACIÓN / FUENTE INFORMACIÓN					SUPUESTO						
INFORME TRIMESTRAL DE VIAJES DE PRÁCTICAS ACADÉMICAS REALIZADOS, VALIDADO Y RESGUARDADO POR LA COORDINACIÓN DE ESTANCIAS PROFESIONALES Y VIAJES DE PRÁCTICAS.					EXISTEN PROGRAMAS INSTITUCIONALES Y DE APOYO QUE BRINDAN CONDICIONES ÓPTIMAS PARA EL DESARROLLO DE ACTIVIDADES DOCENTES Y DE APOYO A LOS ESTUDIANTES.						
DATOS DE LA META											
Definición de la variable Meta:		1 - MIDE LOS SERVICIOS EDUCATIVOS COMPLEMENTARIOS REALIZADOS									
Unidad de medida:		25 - NÚMERO									
LÍNEA BASE					VALOR PROGRAMADO ANUAL						
AÑO	2025		VALOR	0.00		AÑO	2025		VALOR	29,192.00	
AVANCE TRIMESTRAL OBRA/ACTIVIDAD											
METAS	1er.TRIMESTRE		2o.TRIMESTRE		3er.TRIMESTRE		4o.TRIMESTRE		CUMPLIMIENTO DE METAS		
PROGRAMACIÓN INICIAL	6,570.00		8,898.00		5,694.00		8,030.00		T1+T2+T3+T4		29,192.00
PROGRAMACIÓN ACTUALIZADA	6,570.00		8,614.00		5,694.00		7,370.00		T1+T2+T3+T4		28,248.00
METAS ALCANZADAS	6,570.00		8,614.00		5,694.00		7,370.00		T1+T2+T3+T4		28,248.00
PORCENTAJE ALCANZADO TRIMESTRAL	100.00		100.00		100.00		100.00		PORCENTAJE ALCANZADO ANUAL		100.00

PORCENTAJE DE CUMPLIMIENTO ALCANZADO EN EL TRIMESTRE: 100.00 %

DATOS DEL INDICADOR						
Nombre : PORCENTAJE DE VIAJES DE PRACTICAS REALIZADOS			Número de indicador : 1340			
Definición : MIDE EL PORCENTAJE DE VIAJES DE PRACTICAS REALIZADOS						
Método de Cálculo : (VIAJES DE PRACTICAS REALIZADOS/ VIAJES DE PRACTICAS PROGRAMADOS)*100						
Tipo		Dimensión	Frecuencia de Medición	Forma de cálculo del indicador	Tipo de Valor	Sentido Esperado
GESTIÓN		EFICACIA	TRIMESTRAL	PORCENTAJE	FLUJO	ASCENDENTE
MEDIOS DE VERIFICACIÓN / FUENTE INFORMACIÓN				SUPUESTO		
INFORME TRIMESTRAL DE VIAJES DE PRÁCTICAS ACADÉMICAS REALIZADOS, VALIDADO Y RESGUARDADO POR LA COORDINACIÓN DE ESTANCIAS PROFESIONALES Y VIAJES DE PRÁCTICAS.				EXISTEN PROGRAMAS INSTITUCIONALES Y DE APOYO QUE BRINDAN CONDICIONES ÓPTIMAS PARA EL DESARROLLO DE ACTIVIDADES DOCENTES Y DE APOYO A LOS ESTUDIANTES.		

JEFE ADMINISTRATIVO

L.C.E ERICK ALEXIS OCHOA VALENCIA
 VICE-RECTOR DE ADMINISTRACIÓN

TITULAR DE LA DEPENDENCIA/ENTIDAD

MTRA. SANDRA KARINA RAMÍREZ VÁSQUEZ
 ENCARGADA DE DESPACHO

REPORTE DE AVANCE DE GESTIÓN
 UR 546 - UNIVERSIDAD DE LA SIERRA SUR
 CUARTO TRIMESTRE 2025



DATOS DE LA META							
Definición de la variable Meta:		1 - MIDE LOS VIAJES DE PRÁCTICAS REALIZADOS					
Unidad de medida:		25 - NÚMERO					
LÍNEA BASE				VALOR PROGRAMADO ANUAL			
AÑO	2025	VALOR	0.00	AÑO	2025	VALOR	2.00
AVANCE TRIMESTRAL OBRA/ACTIVIDAD							
METAS	1er.TRIMESTRE	2o.TRIMESTRE	3er.TRIMESTRE	4o.TRIMESTRE	CUMPLIMIENTO DE METAS		
PROGRAMACIÓN INICIAL	0.00	1.00	0.00	1.00	T1+T2+T3+T4	2.00	
PROGRAMACIÓN ACTUALIZADA	1.00	3.00	0.00	2.00	T1+T2+T3+T4	6.00	
METAS ALCANZADAS	1.00	3.00	0.00	2.00	T1+T2+T3+T4	6.00	
PORCENTAJE ALCANZADO TRIMESTRAL	100.00	100.00	0.00	100.00	PORCENTAJE ALCANZADO ANUAL	100.00	

PORCENTAJE DE CUMPLIMIENTO ALCANZADO EN EL TRIMESTRE: 100.00 %

DATOS DEL INDICADOR							
Nombre :		PORCENTAJE DE HORAS CLASE IMPARTIDAS			Número de indicador :		1335
Definición :		MIDE EL PORCENTAJE DE HORAS CLASE IMPARTIDAS					
Método de Cálculo :		(HORAS CLASE IMPARTIDAS/HORAS PROGRAMADAS)*100					
Tipo		Dimensión		Frecuencia de Medición		Forma de cálculo del indicador	
GESTIÓN		EFICACIA		TRIMESTRAL		PORCENTAJE	
MEDIOS DE VERIFICACIÓN / FUENTE INFORMACIÓN				SUPUESTO			
INFORME TRIMESTRAL DE VIAJES DE PRÁCTICAS ACADÉMICAS REALIZADOS, VALIDADO Y RESGUARDADO POR LA COORDINACIÓN DE ESTANCIAS PROFESIONALES Y VIAJES DE PRÁCTICAS.				EXISTEN PROGRAMAS INSTITUCIONALES Y DE APOYO QUE BRINDAN CONDICIONES ÓPTIMAS PARA EL DESARROLLO DE ACTIVIDADES DOCENTES Y DE APOYO A LOS ESTUDIANTES.			
DATOS DE LA META							
Definición de la variable Meta:		1 - MIDE LAS HORAS CLASE IMPARTIDAS					
Unidad de medida:		25 - NÚMERO					
LÍNEA BASE				VALOR PROGRAMADO ANUAL			
AÑO	2025		VALOR	0.00		AÑO	2025
						VALOR	83,990.00
AVANCE TRIMESTRAL OBRA/ACTIVIDAD							
METAS	1er.TRIMESTRE		2o.TRIMESTRE		3er.TRIMESTRE		4o.TRIMESTRE
PROGRAMACIÓN INICIAL	20,284.00		25,917.00		8,584.00		29,205.00
PROGRAMACIÓN ACTUALIZADA	22,741.00		29,150.00		15,225.00		30,531.00
METAS ALCANZADAS	22,741.00		29,150.00		15,225.00		30,531.00
PORCENTAJE ALCANZADO TRIMESTRAL	100.00		100.00		100.00		100.00

PORCENTAJE DE CUMPLIMIENTO ALCANZADO EN EL TRIMESTRE: 100.00 %

JEFE ADMINISTRATIVO
 L.C.E ERICK ALEXIS OCHOA VALENCIA
 VICE-RECTOR DE ADMINISTRACIÓN

TITULAR DE LA DEPENDENCIA/ENTIDAD
 MTRA. SANDRA KARINA RAMÍREZ VÁSQUEZ
 ENCARGADA DE DESPACHO

REPORTE DE AVANCE DE GESTIÓN
 UR 546 - UNIVERSIDAD DE LA SIERRA SUR
 CUARTO TRIMESTRE 2025



ALINEACIÓN PED:		MATRÍZ DE INDICADORES PARA RESULTADOS:
ESTRATEGIA:	02-MEJORAR LA CALIDAD DEL SERVICIO EN TODOS LOS NIVELES EDUCATIVOS	COMPONENTE: 221-FORMACIÓN INTEGRAL DE EDUCACIÓN SUPERIOR OTORGADO
LÍNEAS DE ACCIÓN:	09-DESARROLLAR PROYECTOS QUE PROMUEVAN LA EXTENSIÓN CULTURAL	ACTIVIDAD: 956-ACTIVIDAD ACADÉMICA, CULTURAL Y DEPORTIVA REALIZADA
UE:	001-UNIVERSIDAD DE LA SIERRA SUR	

ESTRUCTURA PROGRAMATICA							
PROGRAMA		SUBPROGRAMA	PROYECTO			OBRA/ACTIVIDAD	
155-FORTALECIMIENTO DE LA EDUCACIÓN SUPERIOR EN EL ESTADO DE OAXACA		04-FORMACIÓN INTEGRAL DE EDUCACIÓN SUPERIOR	000--			002-REALIZAR ACTIVIDADES ACADÉMICAS, CULTURALES Y DEPORTIVAS EN LA SIERRA SUR	
POBLACIÓN O ÁREA DE ENFOQUE POTENCIAL	ATRIBUTO DE LA POBLACIÓN O ÁREA DE ENFOQUE:	POBLACIÓN GENERAL DEL ESTADO DE OAXACA	HOMBRES:	70211	MUJERES:	76935	TOTAL: 147146

PRESUPUESTO ANUAL							
Aprobado	Ampliación	Reducción	Modificado	EJERCIDO T1		EJERCIDO T2	
772,462.06	85,046.53	367,688.66	489,819.93	123,433.99		75,624.56	
						65,481.58	
						225,279.80	
						TOTAL EJERCIDO AL TRIMESTRE VIGENTE	
						489,819.93	

PRESUPUESTO TRIMESTRAL DE LA ACTIVIDAD							
Aprobado		Modificado	Comprometido		Devengado	Ejercido	% de Ejercido Vs. Modificado
166,582.85		225,279.80	225,279.80		225,279.80	225,279.80	100.00

DATOS DEL INDICADOR					
Nombre :	PORCENTAJE DE ACTIVIDADES ACADÉMICAS, CULTURALES Y DEPORTIVAS REALIZADAS			Número de indicador :	1503
Definición :	MIDE EL PORCENTAJE DE ACTIVIDADES ACADÉMICAS, CULTURALES Y DEPORTIVAS REALIZADAS				
Método de Cálculo :	(ACTIVIDADES ACADÉMICAS, CULTURALES Y DEPORTIVAS REALIZADAS / ACTIVIDADES ACADÉMICAS, CULTURALES Y DEPORTIVAS PROGRAMADAS)*100				
Tipo	Dimensión	Frecuencia de Medición	Forma de cálculo del indicador	Tipo de Valor	Sentido Esperado
GESTIÓN	EFICACIA	TRIMESTRAL	PORCENTAJE	FLUJO	ASCENDENTE

MEDIOS DE VERIFICACIÓN / FUENTE INFORMACIÓN				SUPUESTO			
INFORME TRIMESTRAL DE ACTIVIDADES CULTURALES REALIZADAS, VALIDADO Y RESGUARDADO POR LA SECRETARIA PARTICULAR DE RECTORÍA.				EXISTE EL INTERÉS DE LOS BENEFICIARIOS Y LAS CONDICIONES SOCIOECONÓMICAS Y SANITARIAS POSIBILITAN LA REALIZACIÓN DE EVENTOS ACADÉMICOS, CULTURALES Y DEPORTIVOS.			

DATOS DE LA META							
Definición de la variable Meta:		1 - MIDE LAS ACTIVIDADES ACADÉMICAS, CULTURALES Y DEPORTIVAS REALIZADAS					
Unidad de medida:		25 - NÚMERO					

LÍNEA BASE				VALOR PROGRAMADO ANUAL			
AÑO	2025	VALOR	0.00	AÑO	2025	VALOR	2,229.00

AVANCE TRIMESTRAL OBRA/ACTIVIDAD							
METAS	1er.TRIMESTRE	2o.TRIMESTRE	3er.TRIMESTRE	4o.TRIMESTRE	CUMPLIMIENTO DE METAS		
PROGRAMACIÓN INICIAL	578.00	669.00	235.00	747.00	T1+T2+T3+T4	2,229.00	
PROGRAMACIÓN ACTUALIZADA	669.00	1,135.00	230.00	892.00	T1+T2+T3+T4	2,926.00	
METAS ALCANZADAS	669.00	1,137.00	230.00	892.00	T1+T2+T3+T4	2,928.00	
PORCENTAJE ALCANZADO TRIMESTRAL	100.00	100.18	100.00	100.00	PORCENTAJE ALCANZADO ANUAL	100.07	

PORCENTAJE DE CUMPLIMIENTO ALCANZADO EN EL TRIMESTRE: 100.00 %

JEFE ADMINISTRATIVO
 L.C.E ERICK ALEXIS OCHOA VALENCIA
 VICE-RECTOR DE ADMINISTRACIÓN

TITULAR DE LA DEPENDENCIA/ENTIDAD
 MTRA. SANDRA KARINA RAMÍREZ VÁSQUEZ
 ENCARGADA DE DESPACHO

COMPONENTE:	222-VINCULACIÓN DE INSTITUCIONES DE EDUCACIÓN SUPERIOR CON EL SECTOR PÚBLICO, PRIVADO Y SOCIAL REALIZADO
ACTIVIDAD:	746-SERVICIO DE CAPACITACIÓN Y/O CONSULTORÍA BRINDADO

PORCENTAJE DE CUMPLIMIENTO ALCANZADO EN EL TRIMESTRE: 100.66 %

TITULAR DE LA DEPENDENCIA/ENTIDAD
MTRA. SANDRA KARINA RAMÍREZ VÁSQUEZ
ENCARGADA DE DESPACHO

REPORTE DE AVANCE DE GESTIÓN
 UR 546 - UNIVERSIDAD DE LA SIERRA SUR
 CUARTO TRIMESTRE 2025



ALINEACIÓN PED:	
EJE:	01-ESTADO DE BIENESTAR PARA TODAS LAS OAXAQUEÑAS Y OAXAQUEÑOS
TEMA:	08-EDUCACIÓN
OBJETIVO:	01-GARANTIZAR EL DERECHO A UNA EDUCACIÓN EQUITATIVA, INCLUSIVA E INTERCULTURAL, CON ESPACIOS DIGNOS EN LOS DIFERENTES TIPOS, NIVELES Y MODALIDADES DEL SISTEMA EDUCATIVO, PARA LA POBLACIÓN OAXAQUEÑA.
ESTRATEGIA:	05-AUMENTAR EL DESARROLLO TECNOLÓGICO, CIENCIA Y LA INNOVACIÓN EN EL ESTADO DE OAXACA
LÍNEAS DE ACCIÓN:	02-AMPLIAR LA PRODUCCIÓN, DIFUSIÓN, DIVULGACIÓN Y LA COMUNICACIÓN PÚBLICA DE LA CIENCIA, TECNOLOGÍA E INNOVACIÓN
UE:	001-UNIVERSIDAD DE LA SIERRA SUR

	MATRIZ DE INDICADORES PARA RESULTADOS:
FIN:	CONTRIBUIR A GARANTIZAR EL DERECHO A UNA EDUCACIÓN EQUITATIVA, INCLUSIVA E INTERCULTURAL, CON ESPACIOS DIGNOS EN LOS DIFERENTES TIPOS, NIVELES Y MODALIDADES DEL SISTEMA EDUCATIVO, PARA LA POBLACIÓN OAXAQUEÑA
PROPÓSITO:	LA POBLACIÓN OAXAQUEÑA ES BENEFICIADA CON ACCIONES DE FOMENTO DE LA CULTURA DE LAS HUMANIDADES, CIENCIA, TECNOLOGÍA E INNOVACIÓN.
COMPONENTE:	79-PROYECTO DE INVESTIGACIÓN CIENTÍFICA RELEVANTE
ACTIVIDAD:	276-PROYECTO DE INVESTIGACIÓN APROBADO

ESTRUCTURA PROGRAMATICA									
PROGRAMA		SUBPROGRAMA		PROYECTO			OBRA/ACTIVIDAD		
161-FOMENTO AL DESARROLLO DE LAS HUMANIDADES, DE LA CIENCIA, LA TECNOLOGÍA Y LA INNOVACIÓN		02-REALIZACIÓN DE PROYECTOS DE INVESTIGACIÓN CIENTÍFICA RELEVANTE		000-- -			001-APROBAR PROYECTOS DE INVESTIGACIÓN EN LA SIERRA SUR		
POBLACIÓN O ÁREA DE ENFOQUE POTENCIAL	ATRIBUTO DE LA POBLACIÓN O ÁREA DE ENFOQUE:	POBLACIÓN GENERAL DEL ESTADO DE OAXACA		HOMBRES:	523793	MUJERES:	531064	TOTAL:	1054857
PRESUPUESTO ANUAL									
Aprobado	Ampliación	Reducción	Modificado	EJERCIDO T1		EJERCIDO T2		EJERCIDO T3	EJERCIDO T4
12,616,063.86	2,334,916.23	540,789.79	14,410,190.30	3,549,597.23		3,088,467.32		3,144,288.24	4,627,837.51
				TOTAL EJERCIDO AL TRIMESTRE VIGENTE					
PRESUPUESTO TRIMESTRAL DE LA ACTIVIDAD									
Aprobado		Modificado		Comprometido		Devengado		Ejercido	% de Ejercido Vs. Modificado
2,311,611.62		4,627,837.51		4,627,837.51		4,627,837.51		4,627,837.51	100.00
DATOS DEL INDICADOR									
Nombre :	PORCENTAJE DE PROYECTOS DE INVESTIGACIÓN APROBADOS				Número de indicador :	217			
Definición :	MIDE EL PORCENTAJE DE PROYECTOS DE INVESTIGACIÓN APROBADOS								
Método de Cálculo :	(NÚMERO DE PROYECTOS DE INVESTIGACIÓN APROBADOS / NÚMERO DE PROYECTOS DE INVESTIGACIÓN PROGRAMADOS)*100								
Tipo		Dimensión		Frecuencia de Medición		Forma de cálculo del indicador		Tipo de Valor	
GESTIÓN		EFICACIA		TRIMESTRAL		PORCENTAJE		FLUJO	
MEDIOS DE VERIFICACIÓN / FUENTE INFORMACIÓN						SUPUESTO			
INFORME DE RESULTADOS DE INVESTIGACION TRIMESTRAL EMITIDO Y RESGUARDADO POR VICE-RECTORIA ACADEMICA DE LA UNIVERSIDAD DE LA SIERA SUR						LOS INVESTIGADORES CUENTAN CON RECURSOS MATERIALES, FINANCIEROS, TECNOLOGICOS, HUMANOS Y CONDICIONES PARA LA REALIZACIÓN DE PROYECTOS DE INVESTIGACIÓN.			
DATOS DE LA META									
Definición de la variable Meta:		1 - MIDE LOS PROYECTOS DE INVESTIGACIÓN APROBADOS							
Unidad de medida:		25 - NÚMERO							
LÍNEA BASE						VALOR PROGRAMADO ANUAL			
AÑO	2025		VALOR	0.00		AÑO	2025		VALOR
								106.00	
AVANCE TRIMESTRAL OBRA/ACTIVIDAD									
METAS		1er.TRIMESTRE		2o.TRIMESTRE		3er.TRIMESTRE		4o.TRIMESTRE	
								CUMPLIMIENTO DE METAS	
PROGRAMACIÓN INICIAL	24.00	25.00		28.00		29.00		T1+T2+T3+T4	
PROGRAMACIÓN ACTUALIZADA	30.00	25.00		62.00		19.00		106.00	
METAS ALCANZADAS	32.00	36.00		34.00		34.00		T1+T2+T3+T4	
PORCENTAJE ALCANZADO TRIMESTRAL	106.67	144.00		54.84		178.95		136.00	
								PORCENTAJE ALCANZADO ANUAL	
								100.00	

PORCENTAJE DE CUMPLIMIENTO ALCANZADO EN EL TRIMESTRE: 178.95 %

JEFE ADMINISTRATIVO
 L.C.E ERICK ALEXIS OCHOA VALENCIA
 VICE-RECTOR DE ADMINISTRACIÓN

TITULAR DE LA DEPENDENCIA/ENTIDAD
 MTRA. SANDRA KARINA RAMÍREZ VÁSQUEZ
 ENCARGADA DE DESPACHO

PROGRAMAS Y PROYECTOS DE INVERSION

Durante enero – diciembre 2025, se dio continuación a proyectos de inversión aprobados en 2024, derivado de recursos refrendados en este año, además de los recursos autorizados con recursos 2025, que se muestran en las siguientes tablas:

CLAVE DEL PROYECTO	54600123846
NOMBRE DEL PROYECTO	EQUIPAMIENTO PARA AULAS, SALAS DE COMPUTO, LABORATORIOS, Y ÁREA DEPORTIVA DE LA UNIVERSIDAD DE LA SIERRA SUR
NUMERO DE OBRA	FAM-IES/0466/240709/2024
OFICIO AUT.	SF/SPIP/DPIP/FAM-IES/0466/2024
TIPO DE RECURSO	RECURSOS FEDERALES
PROGRAMA FONDO CONVENIO	FAM IES CAPITAL
INSTITUCION EJECUTORA	UNIVERSIDAD DE LA SIERRA SUR
TIPO DE PROYECTO	EQUIPAMIENTO
REFRENDO	1,871,938.25
EJERCIDO	1,871,938.25

CLAVE DEL PROYECTO	54600124584
NOMBRE DEL PROYECTO	EQUIPAMIENTO PARA AULAS, SALAS DE COMPUTO, LABORATORIOS, Y ÁREA DEPORTIVA DE LA UNIVERSIDAD DE LA SIERRA SUR (COMPLEMENTO)
NUMERO DE OBRA	FAM-IES/1030/241658/2024
OFICIO AUT.	SF/SPIP/DPIP/FAM-IES/1030/2024
TIPO DE RECURSO	RECURSOS FEDERALES
PROGRAMA FONDO CONVENIO	FAM IES CAPITAL
INSTITUCION EJECUTORA	UNIVERSIDAD DE LA SIERRA SUR
TIPO DE PROYECTO	EQUIPAMIENTO
REFRENDO	515,144.45
EJERCIDO	515,144.45



GOBIERNO DEL ESTADO
DE OAXACA



CLAVE DEL PROYECTO	54600124875
NOMBRE DEL PROYECTO	TERMINACIÓN DEL ESTACIONAMIENTO PARA BICICLETAS, MOTOCICLETAS Y AUTOMÓVILES PARA ALUMNOS Y PERSONAL DE LA UNIVERSIDAD, EQUIPADO CON CUBIERTA DE PANELES SOLARES Y COLOCACIÓN DE 96 PANELES SOLARES EN LA AZOTEA DEL CENTRO DE ODONTOLOGÍA
NUMERO DE OBRA	FAM-IES/1314/242020/2024
OFICIO AUT.	SF/SPIP/DPIP/FAM-IES/1314/2024
TIPO DE RECURSO	RECURSOS FEDERALES
PROGRAMA FONDO CONVENIO	FAM IES CAPITAL
INSTITUCION EJECUTORA	UNIVERSIDAD DE LA SIERRA SUR
TIPO DE PROYECTO	EQUIPAMIENTO
REFRENDO	7,540,699.11
EJERCIDO	7,540,699.11

CLAVE DEL PROYECTO	5460012693600125
NOMBRE DEL PROYECTO	CONSTRUCCIÓN DE SIETE AULAS Y DOS MÓDULOS DE BAÑOS (PRIMERA ETAPA)
NUMERO DE OBRA	FAM-IES/0836/251555/2025
OFICIO AUT.	SF/SPIP/DPIP/CPCS/DPCSDS/FAM-IES/0836/2025
TIPO DE RECURSO	RECURSOS FEDERALES
PROGRAMA FONDO CONVENIO	FAM IES CAPITAL
INSTITUCION EJECUTORA	UNIVERSIDAD DE LA SIERRA SUR
TIPO DE PROYECTO	CONSTRUCCIÓN
REFRENDO	10,407,196.49
EJERCIDO	1,968,101.91



GOBIERNO DEL ESTADO
DE OAXACA



CLAVE DEL PROYECTO	5460012795600125
NOMBRE DEL PROYECTO	CONSTRUCCIÓN DEL GIMNASIO UNIVERSITARIO (PRIMERA ETAPA)
NUMERO DE OBRA	FAM-IES-REM/1635/252869/2025
OFICIO AUT.	SF/SPIP/DPIP/CPCS/DPCSDS/FAM-IES-REM/1635/2025
TIPO DE RECURSO	RECURSOS FEDERALES
PROGRAMA FONDO CONVENIO	FAM IES REMANENTES POTENCIACIÓN CAPITAL
INSTITUCION EJECUTORA	UNIVERSIDAD DE LA SIERRA SUR
TIPO DE PROYECTO	CONSTRUCCIÓN
REFRENDO	9,987,070.00
EJERCIDO	0.00

RELACION DE BIENES INMUEBLES QUE COMPONEN EL PATRIMONIO
DEL 01 DE ENERO AL 31 DE DICIEMBRE DE 2025
(Pesos)

CUENTA	DESCRIPCIÓN DEL BIEN	Saldo Final
12310	TERRENOS	39,125,665
12330	EDIFICIOS NO RESIDENCIALES	255,341,407
12351	EDIFICACIÓN HABITACIONAL EN PROCESO	0
12352	EDIFICACIÓN NO HABITACIONAL EN PROCESO	1,968,102
12353	CONSTRUCCIÓN DE OBRAS PARA EL ABASTECIMIENTO DE AGUA, PETRÓLEO, GAS, ELECTRICIDAD Y TELECOMUNICACION	0
12354	DIVISIÓN DE TERRENOS Y CONSTRUCCIÓN DE OBRAS DE URBANIZACIÓN EN PROCESO	0
12355	CONSTRUCCIÓN DE VÍAS DE COMUNICACIÓN EN PROCESO	0
12356	OTRAS CONSTRUCCIONES DE INGENIERÍA CIVIL U OBRA PESADA EN PROCESO	0
12357	INSTALACIONES Y EQUIPAMIENTO EN CONSTRUCCIONES EN PROCESO	0
12359	TRABAJOS DE ACABADOS EN EDIFICACIONES Y OTROS TRABAJOS ESPECIALIZADOS EN PROCESO	0
12361	EDIFICACIÓN HABITACIONAL EN PROCESO	0
12362	EDIFICACIÓN NO HABITACIONAL EN PROCESO	0
12363	CONSTRUCCIÓN DE OBRAS PARA EL ABASTECIMIENTO DE AGUA, PETRÓLEO, GAS, ELECTRICIDAD Y TELECOMUNICACION	0
12364	DIVISIÓN DE TERRENOS Y CONSTRUCCIÓN DE OBRAS DE URBANIZACIÓN	0
12365	CONSTRUCCIÓN DE VÍAS DE COMUNICACIÓN EN PROCESO	0
12366	OTRAS CONSTRUCCIONES DE INGENIERÍA CIVIL U OBRA PESADA EN PROCESO	0
12367	INSTALACIONES Y EQUIPAMIENTO EN CONSTRUCCIONES EN PROCESO	0
12369	TRABAJOS DE ACABADOS EN EDIFICACIONES Y OTROS TRABAJOS ESPECIALIZADOS EN PROCESO	0
12390	OTROS BIENES INMUEBLES	0
	SUMA TOTAL:	296,435,173

RELACION DE BIENES MUEBLES QUE COMPONEN EL PATRIMONIO
DEL 01 DE ENERO AL 31 DE DICIEMBRE DE 2025
(Pesos)

CUENTA	DESCRIPCIÓN DEL BIEN	Saldo Final
12411	MUEBLES DE OFICINA Y ESTANTERÍA	1,643,829
12412	MUEBLES, EXCEPTO DE OFICINA Y ESTANTERÍA	124,785
12413	EQUIPO DE CÓMPUTO Y DE TECNOLOGÍAS DE LA INFORMACIÓN	29,354,632
12419	OTROS MOBILIARIOS Y EQUIPOS DE ADMINISTRACIÓN	27,758
12421	EQUIPOS Y APARATOS AUDIOVISUALES	6,872,293
12422	APARATOS DEPORTIVOS	2,729,527
12423	CÁMARAS FOTOGRÁFICAS Y DE VIDEO	1,408,408
12429	OTRO MOBILIARIO Y EQUIPO EDUCACIONAL Y RECREATIVO	16,039,079
12431	EQUIPO MÉDICO Y DE LABORATORIO	48,878,340
12432	INSTRUMENTAL MÉDICO Y DE LABORATORIO	640,628
12441	AUTOMÓVILES Y CAMIONES	2,840,743
12443	EQUIPO AEROESPACIAL	0
12445	EMBARCACIONES	0
12449	OTROS EQUIPOS DE TRANSPORTE	0
12450	EQUIPO DE DEFENSA Y SEGURIDAD	406,545
12461	MAQUINARIA Y EQUIPO AGROPECUARIO	255,431
12462	MAQUINARIA Y EQUIPO INDUSTRIAL	86,669
12463	MAQUINARIA Y EQUIPO DE CONSTRUCCIÓN	197,946
12464	SISTEMAS DE AIRE ACONDICIONADO, CALEFACCIÓN Y DE REFRIGERACIÓN INDUSTRIAL Y COMERCIAL	3,844,966
12465	EQUIPO DE COMUNICACIÓN Y TELECOMUNICACIÓN	435,544
12466	EQUIPOS DE GENERACIÓN ELÉCTRICA, APARATOS Y ACCESORIOS ELÉCTRICOS	7,618,042
12467	HERRAMIENTAS Y MÁQUINAS-HERRAMIENTA	255,620
12469	OTROS EQUIPOS	662,465
12471	BIENES ARTÍSTICOS, CULTURALES Y CIENTÍFICOS	0
12483	AVES	0
12484	OVINOS Y CAPRINOS	0
12486	EQUINOS	0
12487	ESPECIES MENORES Y DE ZOOLOGICO	0
12488	ÁRBOLES Y PLANTAS	0
12489	OTROS ACTIVOS BIOLÓGICOS	0
	SUMA TOTAL:	124,323,251

RELACION DE CUENTAS BANCARIAS PRODUCTIVAS ESPECIFICAS
DEL 01 DE ENERO AL 31 DE DICIEMBRE DE 2025

FONDO, PROGRAMA O CONVENIO	DATOS DE LA CUENTA BANCARIA		
	INSTITUCION BANCARIA	NUMERO DE CUENTA	FECHA DE APERTURA
UNSI U006 SUBSIDIO FEDERAL 2025	BANAMEX	7017/2983071	23/12/2024
PRODEP 2025	BBVA MÉXICO	0125471133	30/07/2025
UNSI FAM 2025	BBVA MÉXICO	0125492211	04/08/2025
UNSI FAM IES REMANENTES 2024	BBVA MÉXICO	0126100961	14/11/2025



RELACION DE ESQUEMAS BURSÁTILES Y COBERTURAS FINANCIERAS

Del 01 de enero al 31 de diciembre del 2025

No se cuenta con relación de esquemas bursátiles y cobertura financiera

Montos pagados por ayudas y subsidios
Periodo del 01 de enero al 31 de diciembre de 2025

Concepto	Ayuda a	Subsidio	Sector (económico o social)	Beneficiario	CURP	RFC	Monto Pagado
Becas para estudiantes	X	-----	Social	Aragón Castillo Irvin Aldair	AACI060116HOCRSRA2	----- --	5,063.33
Becas para estudiantes	X	-----	Social	Alcántara Contreras Luis Alberto	AACL030427HOCLNSA0	----- --	3,874.71
Becas para estudiantes	X	-----	Social	Arroyo Lucas Galilea	AOLG060118MOCRCLA4	----- --	1,772.67
Becas para estudiantes	X	-----	Social	Ambrosio León Leandro Henry	AOLL070605HOCMNNA8	----- --	1,772.67
Becas para estudiantes	X	-----	Social	Antonio Martínez Noemi	AOMN071026MOCNRMA5	----- --	1,772.67
Becas para estudiantes	X	-----	Social	Aquino Rivera Melissa Estefanía	AURM060811MOCQVLA1	----- --	4,851.33
Becas para estudiantes	X	-----	Social	Baños Lara Isis Alicia	BALI050829MOCXRSA0	----- --	3,909.22
Becas para estudiantes	X	-----	Social	Bautista Salinas Celso Miguel	BASC060730HOCTLLA3	----- --	5,028.83
Becas para estudiantes	X	-----	Social	Belleza Cruz Jessica Ivonne	BECJ070821MNELRSA4	----- --	3,874.71
Becas para estudiantes	X	-----	Social	Betanzos Santiago Carlos Aaron	BESC001005HOCTNRA4	----- --	7,492.97
Becas para estudiantes	X	-----	Social	Canseco Pérez Alan Ernesto	CAPA040305HOCNRLA5	----- --	4,851.33
Becas para estudiantes	X	-----	Social	Chavez Sierra Alejandro	CASA060304HOCHRLA0	----- --	3,583.75
Becas para estudiantes	X	-----	Social	Castellanos Silva Gildardo	CASG940429HOCSSL02	----- --	8,647.08
Becas para estudiantes	X	-----	Social	Cortes Gaspar Noe	COGN021009HOCRSXA8	----- --	7,492.97
Becas para estudiantes	X	-----	Social	Coronado Santos Miguel Ángel Steven	COSM980419HOCRNG07	----- --	1,154.11
Becas para estudiantes	X	-----	Social	Cruz Cruz Ángel Manuel	CUCA041009HOCRRNA6	----- --	3,917.17
Becas para estudiantes	X	-----	Social	Cuevas Cruz Concepción	CUCC050606MOCVRNA6	----- --	6,749.19
Becas para estudiantes	X	-----	Social	Cruz Cruz Gerardo Daniel	CUCG031026HOCRRRA1	----- --	4,737.86
Becas para estudiantes	X	-----	Social	Cruz Hernández Cristian	CUHC041007HOCRRRA9	----- --	7,492.97
Becas para estudiantes	X	-----	Social	Cruz Pinelo Diego Ramiro	CUPD020727HOCRNGA7	----- --	3,583.75



GOBIERNO DEL ESTADO
DE OAXACA



Becas para estudiantes	X	-----	Social	Cruz Reyes Duilio Alberto	CURD040622HOCRYLA2	-----	1,772.67
Becas para estudiantes	X	-----	Social	Díaz Martínez José Ángel	DIMA060704HOCZRNA3	-----	934.17
Becas para estudiantes	X	-----	Social	Díaz Matías Carlos Uriel	DIMC000618HOCZTRA3	-----	3,874.71
Becas para estudiantes	X	-----	Social	Dionicio Maya Silvino	DIMS050903HOCNYLA1	-----	5,063.33
Becas para estudiantes	X	-----	Social	Díaz Ramos Pablo Alfonso	DIRP020909HOCZMBA2	-----	5,063.33
Becas para estudiantes	X	-----	Social	Díaz Villavicencio Erick Camilo	DIVE060606HOCZLRA9	-----	1,772.67
Becas para estudiantes	X	-----	Social	Díaz Vásquez Lizette Daniela	DIVL070729MOCZSZA7	-----	1,772.67
Becas para estudiantes	X	-----	Social	Doroteo Hernández Luisa	DOHL050621MOCRRSA2	-----	5,063.33
Becas para estudiantes	X	-----	Social	Domínguez Pacheco Vianey Adamari	DOPV010329MOCMCNA8	-----	7,492.97
Becas para estudiantes	X	-----	Social	Evangelista Sierra Joselyn	EASJ070203MOCVRS7	-----	1,772.67
Becas para estudiantes	X	-----	Social	Esquivel Vázquez Esmeralda	EUVE030429MOCZSZA6	-----	5,071.28
Becas para estudiantes	X	-----	Social	Fray Castellanos Alessandra	FACA060319MPLRSLA3	-----	1,772.67
Becas para estudiantes	X	-----	Social	Flores Fausto Hortensia	FOFH011121MOCLSRA7	-----	7,791.88
Becas para estudiantes	X	-----	Social	Flores Martínez Eduardo	FOME020201HOCLRDA7	-----	3,583.75
Becas para estudiantes	X	-----	Social	Flores Rodríguez Erika	FORE040501MOCLDRA7	-----	3,909.22
Becas para estudiantes	X	-----	Social	Flores Reyes Gabriel	FORG060326HOCLYBA1	-----	1,154.11
Becas para estudiantes	X	-----	Social	Fuentes Alvarado Oscar	FUAO000513HOCNLSA7	-----	934.17
Becas para estudiantes	x	-----	Social	García Bautista Evangelina	GABE020219MOCRTVA8	-----	8,726.05
Becas para estudiantes	x	-----	Social	García Gómez América Itzel	GAGA061008MOCRMMA7	-----	1,772.67
Becas para estudiantes	x	-----	Social	García Gómez Elisabeth Noemi	GAGE070829MOCRMLA2	-----	1,772.67
Becas para estudiantes	x	-----	Social	Gaspar Hernández José Luis	GAHL030520HOCSSRA4	-----	8,655.03
Becas para estudiantes	x	-----	Social	García López Susana Emilia	GALS060919MOCRPSA9	-----	1,897.89
Becas para estudiantes	x	-----	Social	García Martínez Jack Nicolas	GAMJ061002HNERRCA8	-----	1,154.11
Becas para estudiantes	x	-----	Social	García Montero Nayindira	GAMN051029MOCRNYA7	-----	8,647.08
Becas para estudiantes	x	-----	Social	Gabriel Pascual Jesús Absalom	GAPJ041224HOCBSSA8	-----	1,154.11



GOBIERNO DEL ESTADO
DE OAXACA



Becas para estudiantes	x	-----	Social	García Santiago Erik Heriberto	GASE070414HOCRNRA8	----- --	1,772.67
Becas para estudiantes	x	-----	Social	García Vasquez Luis Donald	GAVL070829HOCRSSA9	----- --	3,874.71
Becas para estudiantes	x	-----	Social	García Vásquez Sherlyn	GAVS051203MOCRSHA9	----- --	7,492.97
Becas para estudiantes	x	-----	Social	García Vásquez Yolanda Karina	GAVY051217MOCRSLA1	----- --	8,938.05
Becas para estudiantes	x	-----	Social	Gijón Hernández Michel Josmar	GIHM020609HOCJRCA5	----- --	3,909.22
Becas para estudiantes	x	-----	Social	Gil Sánchez Ailyn	GISA071201MOCLNLA5	----- --	1,772.67
Becas para estudiantes	x	-----	Social	Gómez Agustín Lizbeth	GOAL050319MOCMGZA8	----- --	3,583.75
Becas para estudiantes	x	-----	Social	González Gómez Carlos Felipe	GOGC061124HOCNMRA4	----- --	3,874.71
Becas para estudiantes	x	-----	Social	González González Jared Fidel	GOGJ050720HOCNNRA0	----- --	8,726.05
Becas para estudiantes	x	-----	Social	Gómez Hernández María Del Carmen	GOHC020312MOCMRRA9	----- --	1,154.11
Becas para estudiantes	x	-----	Social	Guzmán López Víctor Alexander	GULV090917HOCZPCA7	----- --	1,772.67
Becas para estudiantes	x	-----	Social	Guzmán Pacheco Jesús Alberto	GUPJ010601HOCZCSA8	----- --	5,063.33
Becas para estudiantes	x	-----	Social	Hernández Antonio Yhumi Mariela	HEAY060622MOCRNHA3	----- --	934.17
Becas para estudiantes	x	-----	Social	Hernández Cruz José Alberto	HECA060225HOCRRLA1	----- --	1,772.67
Becas para estudiantes	x	-----	Social	Hernández Castellanos Keyla Edén	HECK061117MOCRSYA6	----- --	5,356.42
Becas para estudiantes	x	-----	Social	Hernández Calleja José Luis	HECL070504HOCRLSA3	----- --	1,772.67
Becas para estudiantes	x	-----	Social	Hernández Jarquín Karen Itzel	HEJK070128MOCRRRA9	----- --	1,772.67
Becas para estudiantes	x	-----	Social	Hernández López Ingrid Jocelyn	HELI041203MOCRPA1	----- --	3,917.17
Becas para estudiantes	x	-----	Social	Hernández Martínez Brian Iverson	HEMB031125HOCRRRA3	----- --	7,492.97
Becas para estudiantes	x	-----	Social	Hernández Monterroza Claudia Angelica	HEMC040429MOCRNLA9	----- --	7,783.94
Becas para estudiantes	x	-----	Social	Hernández Martínez Cristina	HEMC040520MOCRRRA8	----- --	8,726.05
Becas para estudiantes	x	-----	Social	Hernández Sumano Luis David	HESL040511HOCRMSA3	----- --	4,851.33
Becas para estudiantes	x	-----	Social	Hernández Serrano Noel	HESN060213HOCRRLA2	----- --	1,154.11



GOBIERNO DEL ESTADO
DE OAXACA



Becas para estudiantes	x	-----	Social	Hernández Velasco Héctor	HEVH970617HOCRLC18	----- --	5,063.33
Becas para estudiantes	x	-----	Social	Infante Cruz Aldahir	IACA050921HOCNRLA8	----- --	7,492.97
Becas para estudiantes	x	-----	Social	Ildefonso Ojeda Uriel	IEOU070909HOCLJRA4	----- --	1,772.67
Becas para estudiantes	x	-----	Social	Jiménez Brena Juan Manuel	JIBJ010913HOCMRNA8	----- --	3,583.75
Becas para estudiantes	x	-----	Social	Jiménez Espinoza Aymar Paola	JIEA061208MOCMSYA0	----- --	934.17
Becas para estudiantes	x	-----	Social	Jiménez Ruiz Noelya	JIRN040430MOCMZLA3	----- --	3,909.22
Becas para estudiantes	x	-----	Social	Jiménez Soriano Emanuel De Jesús	JISE070801HOCMRMA9	----- --	1,772.67
Becas para estudiantes	x	-----	Social	Jiménez Toledo Ruth Raquel	JITR050111MOCMLTA0	----- --	5,063.33
Becas para estudiantes	x	-----	Social	Juárez Cruz José Eduardo	JUCE050616HOCRRDA0	----- --	1,154.11
Becas para estudiantes	x	-----	Social	Julián Domínguez Carlos	JUDC981109HOCLMR09	----- --	1,154.11
Becas para estudiantes	x	-----	Social	Juárez Ruiz Jacqueline	JURJ061223MOCRZCA6	----- --	1,889.78
Becas para estudiantes	x	-----	Social	Juárez Vásquez Alejandro	JUVA030826HOCRSLA6	----- --	7,783.94
Becas para estudiantes	x	-----	Social	Leobardo Sánchez Axel Alexis	LESA050805HOCBNXA0	----- --	1,772.67
Becas para estudiantes	x	-----	Social	Lita González Fernando Gustavo	LIGF070207HOCTNRA0	----- --	1,772.67
Becas para estudiantes	x	-----	Social	Limón Moreno David Oswaldo	LIMD040805HOCMRVA3	----- --	1,897.89
Becas para estudiantes	x	-----	Social	López Antonio Cynthia Itzel	LOAC060926MOCPNYA6	----- --	3,583.75
Becas para estudiantes	x	-----	Social	Lorenzo Felipe Judith	LOFJ050906MOCRLDA8	----- --	934.17
Becas para estudiantes	x	-----	Social	López García Sandra	LOGS840315MOCPRN00	----- --	5,063.33
Becas para estudiantes	x	-----	Social	Lorenzo Martínez Cristhian Alejandro	LOMC060421HOCRRRA5	----- --	1,772.67
Becas para estudiantes	x	-----	Social	López Sánchez Leonel	LOSL060123HOCPNNA8	----- --	1,154.11
Becas para estudiantes	x	-----	Social	López Santos Pablo	LOSP040318HOCPNBA8	----- --	7,492.97
Becas para estudiantes	x	-----	Social	López Sheila Amairani	LOXS030324MOCPXHA0	----- --	8,655.03
Becas para estudiantes	x	-----	Social	Luis Cruz Cristofer Yahir	LUCC051026HOCSSRA8	----- --	3,181.50
Becas para estudiantes	x	-----	Social	Luis Delgado Sharat Joana	LUDS051028MOCSLHA0	----- --	934.17
Becas para estudiantes	x	-----	Social	Luna García Daniela	LUGD070422MOCNRNA2	----- --	5,356.42



GOBIERNO DEL ESTADO
DE OAXACA



Becas para estudiantes	x	-----	Social	Luis Ogarrio Quenan	LUOQ070618HOCSGNA0	----- --	1,772.67
Becas para estudiantes	x	-----	Social	Martínez Cruz Adolfo	MACA050101HOCRRDA3	----- --	1,154.11
Becas para estudiantes	x	-----	Social	Martínez Gallardo Amisadai	MAGA060223MOCRLMA8	----- --	5,356.42
Becas para estudiantes	x	-----	Social	Martínez González Ariadna	MAGA061028MOCRNRA7	----- --	1,772.67
Becas para estudiantes	x	-----	Social	Matuz Gaspar José Luis	MAGL031110HOCTSSA5	----- --	8,647.08
Becas para estudiantes	x	-----	Social	Matus García Mabell Alejandra	MAGM051118MOCTRBA0	----- --	1,772.67
Becas para estudiantes	x	-----	Social	Martínez Gutiérrez Pedro	MAGP000629HOCRTDA9	----- --	5,063.33
Becas para estudiantes	x	-----	Social	Martínez González Rodrigo Uriel	MAGR070403HOCNLDA2	----- --	3,583.75
Becas para estudiantes	x	-----	Social	Martínez Gutiérrez Sergio Uriel	MAGS040925HOCRTA0	----- --	3,583.75
Becas para estudiantes	x	-----	Social	Marcial Hernández Dulce María	MAHD030418MOCRRLA4	----- --	7,492.97
Becas para estudiantes	x	-----	Social	Martínez Hernández Leslie Janet	MAHL060423MOCRRSA6	----- --	1,154.11
Becas para estudiantes	x	-----	Social	Matías Luna Luz María	MALL070403MOCTNZA8	----- --	1,772.67
Becas para estudiantes	x	-----	Social	Matías Luna Miguel Agustín	MALM021123HOCTNGA9	----- --	3,874.71
Becas para estudiantes	x	-----	Social	Martínez Martínez Ángel Abdiel	MAMA070320HOCRRNA4	----- --	5,356.42
Becas para estudiantes	x	-----	Social	Martínez Pérez Margarita	MAPM030124MOCRRRA3	----- --	4,851.33
Becas para estudiantes	x	-----	Social	Macías Solano María Fernanda	MASF070927MOCCLRA1	----- --	1,772.67
Becas para estudiantes	x	-----	Social	Melgar Ramírez Gerardo Aldair	MERG000907HOCLMRA6	----- --	4,851.33
Becas para estudiantes	x	-----	Social	Mendoza Tapia Rodolfo	METRO20724HOCNPDA6	----- --	3,874.71
Becas para estudiantes	x	-----	Social	Mendoza Vasquez Claudia Elizabeth	MEVC060804MOCNSLA5	----- --	5,356.42
Becas para estudiantes	x	-----	Social	Miramon Trujillo Gabriela	MITG020320MOCRRBA1	----- --	7,783.94
Becas para estudiantes	x	-----	Social	Miguel Zeferino Hermelando	MIZH030415HOCGFRA2	----- --	4,851.33
Becas para estudiantes	x	-----	Social	Morales Mendoza Angie Michelle	MOMA070524MOCRNNA1	----- --	1,772.67
Becas para estudiantes	x	-----	Social	Mora Zarate Bruno Ali	MOZB070706HOCRRRA7	----- --	1,772.67
Becas para estudiantes	x	-----	Social	Nolasco Crispín Diocleciana	NOCD980816MOCLRC06	----- --	1,772.67



GOBIERNO DEL ESTADO
DE OAXACA



Becas para estudiantes	x	-----	Social	Ordaz Ruiz Brillith	OARB071231MOCRZRA2	----- --	1,772.67
Becas para estudiantes	x	-----	Social	Ortega Trinidad Marbella	OETM031226MOCRRRA6	----- --	7,492.97
Becas para estudiantes	x	-----	Social	Ortiz García Dionisio Jareth	OIGD060618HOCRRNA3	----- --	1,897.89
Becas para estudiantes	x	-----	Social	Olivera Olivera Rosalinda Edith	OIOR050527MOCLLSA2	----- --	3,874.71
Becas para estudiantes	x	-----	Social	Osorio González Karla Ivonne	OOGK070623MOCSNRA1	----- --	1,772.67
Becas para estudiantes	x	-----	Social	Osorio Reyes Edwin Adriel	OORE070507HOCSYDA1	----- --	3,874.71
Becas para estudiantes	x	-----	Social	Osorio Santiago Edwin Alexis	OOSE000301HOCSNDA0	----- --	7,783.94
Becas para estudiantes	x	-----	Social	Pacheco Aguirre Diana Laura	PAAD001125MOCCGNA3	----- --	7,791.88
Becas para estudiantes	x	-----	Social	Payo Barrios Joanna Michell	PABJ021011MOCYRNA5	----- --	3,583.75
Becas para estudiantes	x	-----	Social	Palma Hernández Ricardo Gael	PAHR060115HOCLRCA0	----- --	1,772.67
Becas para estudiantes	x	-----	Social	Pacheco Mendoza Miriam Jatziri	PAMM040205MOCCNRA2	----- --	7,791.88
Becas para estudiantes	x	-----	Social	Pacheco Reyes Yoallin	PARY061021MOCCYLA4	----- --	3,165.44
Becas para estudiantes	x	-----	Social	Pérez Cadena Laila Iojana	PECL030123MOCRDLA2	----- --	7,783.94
Becas para estudiantes	x	-----	Social	Pérez López Mauricio	PELM010501HOCRPPRA0	----- --	5,063.33
Becas para estudiantes	x	-----	Social	Pérez Martínez Ever Calep	PEME050318HOCRRA1	----- --	3,909.22
Becas para estudiantes	x	-----	Social	Pérez Ramírez Maricruz	PERM060503MOCRMRA1	----- --	934.17
Becas para estudiantes	x	-----	Social	Pérez Urbano Itzel Mitzy	PEUI010219MOCRRTA7	----- --	4,737.86
Becas para estudiantes	x	-----	Social	Pinacho García Joaquín Emanuel	PIGJ050202HOCNRQA9	----- --	3,874.71
Becas para estudiantes	x	-----	Social	Porras Porras Jonás	POPJ050329HOCRRNA3	----- --	3,874.71
Becas para estudiantes	x	-----	Social	Quero Bautista Zaira Melisa	QUBZ040623MOCRTRA9	----- --	4,851.33
Becas para estudiantes	x	-----	Social	Quiroz López Alexis	QULA030810HOCRPLA4	----- --	6,749.19
Becas para estudiantes	x	-----	Social	Quero Ruiz Renato Alejandro	QURR970724HOCRZN03	----- --	1,154.11
Becas para estudiantes	x	-----	Social	Quiroz Velasco Ernesto Azael	QUVE060704HOCRLRA3	----- --	4,851.33
Becas para estudiantes	x	-----	Social	Ramírez Antonio Mayra Liliana	RAAM050701MOCMNYA5	----- --	3,909.22
Becas para estudiantes	x	-----	Social	Ramírez García Versan	RAGB050409HOCMRRA6	----- --	4,843.39



GOBIERNO DEL ESTADO
DE OAXACA



Becas para estudiantes	x	-----	Social	Ramírez Hernández Belen Arlet	RAHB050724MOCMRLA3	----- --	8,435.08
Becas para estudiantes	x	-----	Social	Ramírez Hernández Leonel	RAHL050614HOCMRNB6	----- --	8,938.05
Becas para estudiantes	x	-----	Social	Ramírez Olivera Yolanda	RAOY031003MOCMLLA3	----- --	4,843.39
Becas para estudiantes	x	-----	Social	Ramírez Santiago Jessica	RASJ060613MOCMNSA4	----- --	4,808.88
Becas para estudiantes	x	-----	Social	Ramos Vargas Carlos Eduardo	RAVC070212HOCMRRA4	----- --	3,874.71
Becas para estudiantes	x	-----	Social	Reyes Matías Liori Leonardo	REML060211HOCYTRA0	----- --	1,154.11
Becas para estudiantes	x	-----	Social	Reyes Pacheco Diego Jesús	REPD051209HOCYCGA3	----- --	934.17
Becas para estudiantes	x	-----	Social	Ríos González Alondra Abril	RIGA051207MOC SNLA9	----- --	1,154.11
Becas para estudiantes	x	-----	Social	Ríos Martínez Janina Emiret	RIMJ061002MPLSRNA5	----- --	4,851.33
Becas para estudiantes	x	-----	Social	Rojas Contreras Arturo Emmanuel	ROCA061222HOCJNRA5	----- --	3,874.71
Becas para estudiantes	x	-----	Social	Rodríguez Romero José De Jesús	RORJ010429HOC DMSA7	----- --	3,909.22
Becas para estudiantes	x	-----	Social	Rojas Vásquez Jesús	ROVJ050627HOCJSSA9	----- --	3,909.22
Becas para estudiantes	x	-----	Social	Ruiz Candelario Kee Xi	RUCK050721MOCZNXA9	----- --	3,583.75
Becas para estudiantes	x	-----	Social	Ruiz García Jimena Elena	RUGJ050914MDFZRMA3	----- --	1,772.67
Becas para estudiantes	x	-----	Social	Ruiz López Isnardo Alejandro	RULI060318HOCZPSA6	----- --	5,647.38
Becas para estudiantes	x	-----	Social	Sánchez Arrazola Miguel Emiliano	SAAM051014HOCNRGA7	----- --	934.17
Becas para estudiantes	x	-----	Social	Sánchez Cortez Daniel	SACD021026HCSNRNA9	----- --	3,583.75
Becas para estudiantes	x	-----	Social	Santiago García Gonzalo Marciano	SAGG010110HOCNRNA9	----- --	7,500.92
Becas para estudiantes	x	-----	Social	Santiago Pacheco Carlos David	SAPC060506HOCNCRA5	----- --	5,356.42
Becas para estudiantes	x	-----	Social	Salinas Ríos Bryan De Jesús	SARB020922HOCLSRA4	----- --	5,063.33
Becas para estudiantes	x	-----	Social	Santiago Ramírez Daniela Fernanda	SARD050917MOCNMNA3	----- --	8,726.05
Becas para estudiantes	x	-----	Social	Sánchez Santiago María Concepción	SASC050331MOCNNNA8	----- --	8,726.05
Becas para estudiantes	x	-----	Social	Solano López Christian Gael	SOLC050101HOCLPHA9	----- --	4,851.33
Becas para estudiantes	x	-----	Social	Soriano Lázaro María Magdalena	SOLM060405MOCRZGA5	----- --	1,772.67



GOBIERNO DEL ESTADO
DE OAXACA



Becas para estudiantes	x	-----	Social	Soriano Trejo José Ángel	SOTA010202HMCRRNA7	----- --	3,583.75
Becas para estudiantes	x	-----	Social	Soperanes Vázquez María Teresa	SOVT071219MOCpzRA4	----- --	1,772.67
Becas para estudiantes	x	-----	Social	Torres León Carlos	TOLC041116HOCRNRA1	----- --	1,772.67
Becas para estudiantes	x	-----	Social	Torres López Nohemí	TOLN060704MPLRPHA4	----- --	4,851.33
Becas para estudiantes	x	-----	Social	Valencia Agudo Uriel	VAAU041007HOCLGRA6	----- --	4,851.33
Becas para estudiantes	x	-----	Social	Vásquez Canseco Uziel Enrique	VACU070414HOCsNZA8	----- --	1,772.67
Becas para estudiantes	x	-----	Social	Vásquez López Ángeles Cecilia	VALA040406MOCSPNA7	----- --	8,938.05
Becas para estudiantes	x	-----	Social	Vásquez Maya Leticia Isabel	VAML061114MOCSYTA2	----- --	1,154.11
Becas para estudiantes	x	-----	Social	Vasquez Ojeda José Ángel	VAOA071020HOCsJNA8	----- --	3,874.71
Becas para estudiantes	x	-----	Social	Vargas Sánchez Daira Itzel	VASD050625MOCNRNB8	----- --	8,945.99
Becas para estudiantes	x	-----	Social	Vasquez Santiago Vito Modesto	VASV040615HOCsNTA7	----- --	8,655.03
Becas para estudiantes	x	-----	Social	Venegas Núñez Melissa	VENM061111MOCNXLA1	----- --	1,154.11
Becas para estudiantes	x	-----	Social	Zarate Jiménez Luis Eduardo	ZAJL030122HOCRMSA7	----- --	3,874.71
Becas para estudiantes	x	-----	Social	Zarate Poblete Wilber	ZAPW061103HOCRBLA3	----- --	1,772.67
							732,124.99

UNIVERSIDAD DE LA SIERRA SUR
Estado de Situación Financiera Detallado - LDF
Al 31 de diciembre de 2024 y al 31 de diciembre de 2025
(PESOS)

Concepto	31 de diciembre 2025	31 de diciembre 2024	Concepto	31 de diciembre 2025	31 de diciembre 2024
ACTIVO			PASIVO		
Activo Circulante			Pasivo Circulante		
Efectivo y Equivalentes	21,139,982	13,876,739	Cuentas por Pagar a Corto Plazo	7,857,796	8,370,431
Efectivo	0	0	Servicios Personales por Pagar a Corto Plazo	0	0
Bancos/Tesorería	0	0	Proveedores por Pagar a Corto Plazo	0	0
Bancos/Dependencias y Otros	7,965,151	7,107,653	Contratistas por Obras Públicas por Pagar a Corto Plazo	0	0
Inversiones Temporales (Hasta 3 meses)	13,174,831	6,769,086	Participaciones y Aportaciones por Pagar a Corto Plazo	0	0
Fondos con Afectación Específica	0	0	Transferencias Otorgadas por Pagar a Corto Plazo	0	0
Depósitos de Fondos de Terceros en Garantía y/o Administración	0	0	Intereses, Comisiones y Otros Gastos de la Deuda Pública por Pagar a Corto Plazo	0	0
Otros Efectivos y Equivalentes	0	0	Retenciones y Contribuciones por Pagar a Corto Plazo	3,152,703	2,925,481
Derechos a Recibir Efectivo o Equivalentes	300,366	129,304	Devoluciones de la Ley de Ingresos por Pagar a Corto Plazo	0	0
Inversiones Financieras de Corto Plazo	0	0	Otras Cuentas por Pagar a Corto Plazo	4,705,093	5,444,950
Cuentas por Cobrar a Corto Plazo	0	0	Documentos por Pagar a Corto Plazo	0	0
Deudores Diversos por Cobrar a Corto Plazo	300,366	129,304	Documentos Comerciales por Pagar a Corto Plazo	0	0
Ingresos por Recuperar a Corto Plazo	0	0	Documentos con Contratistas por Obras Públicas por Pagar a Corto Plazo	0	0
Deudores por Anticipos de la Tesorería a Corto Plazo	0	0	Otros Documentos por Pagar a Corto Plazo	0	0
Préstamos Otorgados a Corto Plazo	0	0	Porción a Corto Plazo de la Deuda Pública a Largo Plazo	0	0
Otros Derechos a Recibir Efectivo o Equivalentes a Corto Plazo	0	0	Porción a Corto Plazo de la Deuda Pública	0	0
Derechos a Recibir Bienes o Servicios	5,515,333	4,963,891	Porción a Corto Plazo de Arrendamiento Financiero	0	0
Anticipo a Proveedores por Adquisición de Bienes y Prestación de Servicios a Corto Plazo	0	0	Títulos y Valores a Corto Plazo	0	0
Anticipo a Proveedores por Adquisición de Bienes Inmuebles y Muebles a Corto Plazo	0	0	Pasivos Diferidos a Corto Plazo	0	0
Anticipo a Proveedores por Adquisición de Bienes Intangibles a Corto Plazo	0	4,963,891	Ingresos Cobrados por Adelantado a Corto Plazo	0	0
Anticipo a Contratistas por Obras Públicas a Corto Plazo	5,515,333	0	Intereses Cobrados por Adelantado a Corto Plazo	0	0
Otros Derechos a Recibir Bienes o Servicios a Corto Plazo	0	0	Otros Pasivos Diferidos a Corto Plazo	0	0
Inventarios	0	0	Fondos y Bienes de Terceros en Garantía y/o Administración a Corto Plazo	0	0
Inventario de Mercancías para Venta	0	0	Fondos en Garantía a Corto Plazo	0	0
Inventario de Mercancías Terminadas	0	0	Fondos en Administración a Corto Plazo	0	0
Inventario de Mercancías en Proceso de Elaboración	0	0	Fondos Contingentes a Corto Plazo	0	0
Inventario de Materias Primas, Materiales y Suministros para Producción	0	0	Fondos de Fideicomisos, Mandatos y Contratos Análogos a Corto Plazo	0	0
Bienes en Tránsito	0	0	Otros Fondos de Terceros en Garantía y/o Administración a Corto Plazo	0	0
Almacenes	0	0	Valores y Bienes en Garantía a Corto Plazo	0	0
Estimación por Pérdida o Deterioro de Activos Circulantes	0	0	Provisiones a Corto Plazo	0	0
Estimaciones para Cuentas Incobrables por Derechos a Recibir Efectivo o Equivalentes	0	0	Provisión para Demandas y Juicios a Corto Plazo	0	0
Estimación por Deterioro de Inventarios	0	0	Provisión para Contingencias a Corto Plazo	0	0
Otros Activos Circulantes	0	0	Otras Provisiones a Corto Plazo	0	0
Valores en Garantía	0	0	Otros Pasivos a Corto Plazo	0	0
Bienes en Garantía (excluye depósitos de fondos)	0	0	Ingresos por Clasificar	0	0
Bienes Derivados de Embargos, Decomisos, Aseguramientos y Dación en Pago	0	0	Recaudación por Participar	0	0
Adquisición con Fondos de Terceros	0	0	Otros Pasivos Circulantes	0	0
Total de Activos Circulantes	26,955,681	18,969,934	Total de Pasivos Circulantes	7,857,796	8,370,431
Activo No Circulante			Pasivo No Circulante		
Inversiones Financieras a Largo Plazo	0	0	Cuentas por Pagar a Largo Plazo	0	0
Derechos a Recibir Efectivo o Equivalentes a Largo Plazo	0	0	Documentos por Pagar a Largo Plazo	0	0
Bienes Inmuebles, Infraestructura y Construcciones en Proceso	296,435,173	294,467,072	Deuda Pública a Largo Plazo	0	0
Bienes Muebles	124,323,251	115,767,578	Pasivos Diferidos a Largo Plazo	0	0
Activos Intangibles	3,512,153	3,515,266	Fondos y Bienes de Terceros en Garantía y/o en Administración a Largo Plazo	0	0
Depreciación, Deterioro y Amortización Acumulada de Bienes	-73,694,586	-64,792,032	Provisiones a Largo Plazo	0	0
Activos Diferidos	0	0	Total de Pasivos No Circulantes	0	0
Estimación por Pérdida o Deterioro de Activos no Circulantes	0	0			
Otros Activos no Circulantes	0	0	Total del Pasivo	7,857,796	8,370,431
Total de Activos No Circulantes	350,575,991	348,957,884	HACIENDA PÚBLICA/PATRIMONIO		

UNIVERSIDAD DE LA SIERRA SUR
Estado de Situación Financiera Detallado - LDF
Al 31 de diciembre de 2024 y al 31 de diciembre de 2025
(PESOS)

Concepto	31 de diciembre 2025	31 de diciembre 2024	Concepto	31 de diciembre 2025	31 de diciembre 2024
Total del Activo	377,531,672	367,927,818	Hacienda Pública/Patrimonio Contribuido	4,571,626	4,571,626
			Aportaciones	0	0
			Donaciones de Capital	792,575	792,575
			Actualización de la Hacienda Pública/Patrimonio	3,779,051	3,779,051
			Hacienda Pública/Patrimonio Generado	365,102,250	354,985,761
			Resultados del Ejercicio (Ahorro/ Desahorro)	11,721,722	12,005,103
			Resultados de Ejercicios Anteriores	296,370,184	285,970,314
			Revalúos	56,956,075	56,956,075
			Reservas	0	0
			Rectificaciones de Resultados de Ejercicios Anteriores	54,269	54,269
			Exceso o insuficiencia en la Actualización de la Hacienda Pública/Patrimonio	0	0
			Resultado por Posición Monetaria	0	0
			Resultado por Tenencia de Activos no Monetarios	0	0
			Total Hacienda Pública/Patrimonio	369,673,876	359,557,387
			Total del Pasivo y Hacienda Pública/Patrimonio	377,531,672	367,927,818

UNIVERSIDAD DE LA SIERRA SUR Balance Presupuestario - LDF Del 1 de enero al 31 de diciembre de 2025 (PESOS)			
Concepto	Estimado/ Aprobado	Devengado	Recaudado/ Pagado
A. Ingresos Totales (A = A1+A2+A3)	144,351,146	159,398,065	159,398,065
A1. Ingresos de Libre Disposición	123,304,517	125,668,429	125,668,429
A2. Transferencias Federales Etiquetadas	21,046,629	33,729,636	33,729,636
A3. Financiamiento Neto			
B. Egresos Presupuestarios¹ (B = B1+B2)	144,351,146	159,398,065	159,398,065
B1. Gasto No Etiquetado (sin incluir Amortización de la Deuda Pública)	123,304,517	125,668,429	125,668,429
B2. Gasto Etiquetado (sin incluir Amortización de la Deuda Pública)	21,046,629	33,729,636	33,729,636
C. Remanentes del Ejercicio Anterior (C = C1 + C2)		0	0
C1. Remanentes de Ingresos de Libre Disposición aplicados en el periodo			
C2. Remanentes de Transferencias Federales Etiquetadas aplicados en el periodo			
I. Balance Presupuestario (I = A - B + C)	0	0	0
II. Balance Presupuestario sin Financiamiento Neto (II = I - A3)	0	0	0
III. Balance Presupuestario sin Financiamiento Neto y sin Remanentes del Ejercicio Anterior (III= II - C)	0	0	0

Concepto	Aprobado	Devengado	Pagado
E. Intereses, Comisiones y Gastos de la Deuda (E = E1+E2)	0	0	0
E1. Intereses, Comisiones y Gastos de la Deuda con Gasto No Etiquetado	0	0	0
E2. Intereses, Comisiones y Gastos de la Deuda con Gasto Etiquetado	0	0	0
IV. Balance Primario (IV = III + E)	0	0	0

Concepto	Estimado/ Aprobado	Devengado	Recaudado/ Pagado
F. Financiamiento (F = F1 + F2)	0	0	0
F1. Financiamiento con Fuente de Pago de Ingresos de Libre Disposición	0	0	0
F2. Financiamiento con Fuente de Pago de Transferencias Federales Etiquetadas	0	0	0
G. Amortización de la Deuda (G = G1 + G2)	0	0	0
G1. Amortización de la Deuda Pública con Gasto No Etiquetado	0	0	0
G2. Amortización de la Deuda Pública con Gasto Etiquetado	0	0	0
A3. Financiamiento Neto (A3 = F - G)	0	0	0

Concepto	Estimado/ Aprobado	Devengado	Recaudado/ Pagado
A1. Ingresos de Libre Disposición	123,304,517	125,668,429	125,668,429
A3.1 Financiamiento Neto con Fuente de Pago de Ingresos de Libre Disposición (A3.1 = F1 - G1)	0	0	0
F1. Financiamiento con Fuente de Pago de Ingresos de Libre Disposición	0	0	0
G1. Amortización de la Deuda Pública con Gasto No Etiquetado	0	0	0
B1. Gasto No Etiquetado (sin incluir Amortización de la Deuda Pública)	123,304,517	125,668,429	125,668,429
C1. Remanentes de Ingresos de Libre Disposición aplicados en el periodo		0	0
V. Balance Presupuestario de Recursos Disponibles (V = A1 + A3.1 - B1 + C1)	0	0	0
VI. Balance Presupuestario de Recursos Disponibles sin Financiamiento Neto (VI = V - A3.1)	0	0	0

Concept	Estimado/ Aprobado	Devengado	Recaudado/ Pagado
A2. Transferencias Federales Etiquetadas	21,046,629	33,729,636	33,729,636
A3.2 Financiamiento Neto con Fuente de Pago de Transferencias Federales Etiquetadas (A3.2 = F2 - G2)	0	0	0
F2. Financiamiento con Fuente de Pago de Transferencias Federales Etiquetadas			
G2. Amortización de la Deuda Pública con Gasto Etiquetado			
B2. Gasto Etiquetado (sin incluir Amortización de la Deuda Pública)	21,046,629	33,729,636	33,729,636
C2. Remanentes de Transferencias Federales Etiquetadas aplicados en el periodo		0	0
VII. Balance Presupuestario de Recursos Etiquetados (VII = A2 + A3.2 - B2 + C2)	0	0	0
VIII. Balance Presupuestario de Recursos Etiquetados sin Financiamiento Neto (VIII = VII - A3.2)	0	0	0

UNIVERSIDAD DE LA SIERRA SUR
Estado Analítico de Ingreso Detallado - LDF
Del 1 de enero al 31 de diciembre de 2025

g

Concepto	Ingreso					Diferencia
	Estimado	Ampliaciones/ (Reducciones)	Modificado	Devengado	Recaudado	
Ingresos de Libre Disposición						
A. Impuestos	0	0	0	0	0	0
B. Cuotas y Aportaciones de Seguridad Social	0	0	0	0	0	0
C. Contribuciones de Mejoras	0	0	0	0	0	0
D. Derechos	0	0	0	0	0	0
E. Productos	0	0	0	0	0	0
F. Aprovechamientos	0	0	0	0	0	0
G. Ingresos por Ventas de Bienes y Servicios	0	0	0	0	0	0
H. Participaciones (H=h1+h2+h3+h4+h5+h6+h7+h8)	0	0	0	0	0	0
h1) Fondo General de Participaciones	0	0	0	0	0	0
h2) Fondo de Fomento Municipal	0	0	0	0	0	0
h3) Fondo de Fiscalización y Recaudación	0	0	0	0	0	0
h4) Fondo de Compensación	0	0	0	0	0	0
h5) Fondo de Extracción de Hidrocarburos	0	0	0	0	0	0
h6) Impuesto Especial Sobre Producción y Ser	0	0	0	0	0	0
h7) 0.136% de la Recaudación Federal Participa	0	0	0	0	0	0
h8) 3.17% Sobre Extracción de Petróleo	0	0	0	0	0	0
h9) Gasolinas y Diésel	0	0	0	0	0	0
h10) Fondo del Impuesto Sobre la Renta	0	0	0	0	0	0
h11) Fondo de Estabilización de los Ingresos de las Entidades Federativas	0	0	0	0	0	0
I. Incentivos Derivados de la Colaboración Fiscal (I=i1+i2+i3+i4+i5)	0	0	0	0	0	0
i1) Tenencia o Uso de Vehículos	0	0	0	0	0	0
i2) Fondo de Compensación ISAN	0	0	0	0	0	0
i3) Impuesto Sobre Automóviles Nuevos	0	0	0	0	0	0
i4) Fondo de Compensación de Repecos-Inter	0	0	0	0	0	0
i5) Otros Incentivos Económicos	0	0	0	0	0	0
J. Transferencias	123,304,517	2,363,912	125,668,429	125,668,429	125,668,429	2,363,912
K. Convenios	0	0	0	0	0	0
k1) Otros Convenios y Subsidios	0	0	0	0	0	0
L. Otros Ingresos de Libre Disposición (L=l1+l2)	0	0	0	0	0	0
l1) Participaciones en Ingresos Locales	0	0	0	0	0	0
l2) Otros Ingresos de Libre Disposición	0	0	0	0	0	0
I. Total de Ingresos de Libre Disposición (I=A+B+C+D+E+J+K+L)	123,304,517	2,363,912	125,668,429	125,668,429	125,668,429	2,363,912
Ingresos Excedentes de Ingresos de Libre Disposición						
Transferencias Federales Etiquetadas						
A. Aportaciones (A=a1+a2+a3+a4+a5+a6+a7+a8)	0	0	0	0	0	0
a1) Fondo de Aportaciones para la Nómina Educativa y Gasto Operativo	0	0	0	0	0	0
a2) Fondo de Aportaciones para los Servicios de	0	0	0	0	0	0
a3) Fondo de Aportaciones para la Infraestruct	0	0	0	0	0	0
a4) Fondo de Aportaciones para el Fortalecimiento de los Municipios y de las	0	0	0	0	0	0
Demarcaciones Territoriales del Distrito						
a5) Fondo de Aportaciones Múltiples	0	0	0	0	0	0
a6) Fondo de Aportaciones para la Educación Tecnológica y de Adultos	0	0	0	0	0	0
a7) Fondo de Aportaciones para la Seguridad Pública de los Estados y del Distrito Federal	0	0	0	0	0	0
a8) Fondo de Aportaciones para el Fortalecimiento de las Entidades Federativas	0	0	0	0	0	0
B. Convenios (B=b1+b2+b3+b4)	0	0	0	0	0	0
b1) Convenios de Protección Social en Salud	0	0	0	0	0	0
b2) Convenios de Descentralización	0	0	0	0	0	0
b3) Convenios de Reasignación	0	0	0	0	0	0
b4) Otros Convenios y Subsidios	0	0	0	0	0	0
C. Fondos Distintos de Aportaciones (C=c1+c2)	0	0	0	0	0	0
c1) Fondo para Entidades Federativas y Municipios Productores de Hidrocarburos	0	0	0	0	0	0
c2) Fondo Minero	0	0	0	0	0	0
D. Transferencias, Subsidios y Subvenciones, y Pensiones y Jubilaciones	21,046,629	31,722,090	52,768,719	33,729,636	33,729,636	12,683,007
E. Otras Transferencias Federales Etiquetadas	0	0	0	0	0	0
II. Total de Transferencias Federales Etiquetadas (II = A + B + C + D + E)	21,046,629	31,722,090	52,768,719	33,729,636	33,729,636	12,683,007
III. Ingresos Derivados de Financiamientos (III = A)	0	0	0	0	0	0
A. Ingresos Derivados de Financiamientos	0	0	0	0	0	0
IV. Total de Ingresos (IV = I + II + III)	144,351,146	34,086,002	178,437,148	159,398,065	159,398,065	15,046,920
Datos Informativos						
1. Ingresos Derivados de Financiamientos con Fuente de Pago de Ingresos de Libre Disposición	0	0	0	0	0	0
2. Ingresos Derivados de Financiamientos con Fuente de Pago de Transferencias Federales	0	0	0	0	0	0
3. Ingresos Derivados de Financiamientos (3 = 1 + 2)	0	0	0	0	0	0

UNIVERSIDAD DE LA SIERRA SUR
Informe Analítico de la Deuda Pública y Otros Pasivos - LDF
Del 1 de enero al 31 de diciembre de 2025
(PESOS)

Denominación de la Deuda Pública y Otros Pasivos	Saldo al 31 de diciembre de 2024 (d)	Disposiciones del Periodo (e)	Amortizaciones del Periodo (f)	Revaluaciones, Reclasificaciones y Otros Ajustes (g)	Saldo Final del Periodo (h) h=d+e-f+g	Pago de Intereses del Periodo (i)	Pago de Comisiones y demás costos asociados durante el Periodo (j)
1. Deuda Pública (I=A+B) A. Corto Plazo (A=a1+a2+a3) a1) Instituciones de Crédito a2) Títulos y Valores a3) Arrendamientos Financieros B. Largo Plazo (B=b1+b2+b3) b1) Instituciones de Crédito b2) Títulos y Valores b3) Arrendamientos Financieros							
2. Otros Pasivos	8,370,431				7,857,796		
3. Total de la Deuda Pública y Otros Pasivos (3=1+2)							
4. Deuda Contingente ¹ (Informativo) A. Deuda Contingente 1 B. Deuda Contingente 2 C. Deuda Contingente XX							
5. Valor de Instrumentos Bono Cupón Cero ² (Informativo) A. Instrumento Bono Cupón Cero 1 B. Instrumento Bono Cupón Cero 2 C. Instrumento Bono Cupón Cero XX							

¹ Se refiere a cualquier Financiamiento sin fuente o garantía de pago definida, que sea asumida de manera solidaria o subsidiaria por las Entidades Federativas con sus Municipios, organismos descentralizados y empresas de participación estatal mayoritaria y fideicomisos, locales o municipales, y por los Municipios con sus respectivos organismos descentralizados y empresas de participación municipal mayoritaria.

² Se refiere al valor del Bono Cupón Cero que respalda el pago de los créditos asociados al mismo (Activo).

Obligaciones a Corto Plazo (k)	Monto Contratado (l)	Plazo Pactado (m)	Tasa de Interés (n)	Comisiones y Costos Relacionados (o)	Tasa Efectiva (p)
6. Obligaciones a Corto Plazo (Informativo) A. Crédito 1 B. Crédito 2 C. Crédito XX					

UNIVERSIDAD DE LA SIERRA SUR
 Informe Analítico de Obligaciones Diferentes de Financiamientos -LDF
 Del 1 de enero al 31 de diciembre de 2025.
 (PESOS)

Denominación de las Obligaciones Diferentes de Financiamiento (c)	Fecha del Contrato (d)	Fecha de inicio de operación del proyecto (e)	Fecha de vencimiento (f)	Monto de la inversión pactado (g)	Plazo pactado (h)	Monto promedio mensual del pago de la contraprestación (i)	Monto promedio mensual del pago de la contraprestación correspondiente al pago de inversión (j)	Monto pagado de la inversión al 30 de XXXX de 20XX (k)	Monto pagado de la inversión actualizado al 30 de XXXX de 20XX (l)	Saldo pendiente por pagar de la inversión al 30 de XXXX de 20XX (m = g - l)
A. Asociaciones Público Privadas (APP's) (A=a+b+c+d)				0		0	0	0	0	0
a) APP 1				0		0	0	0	0	0
b) APP 2				0		0	0	0	0	0
c) APP 3				0		0	0	0	0	0
d) APP XX				0		0	0	0	0	0
B. Otros Instrumentos (B=a+b+c+d)				0		0	0	0	0	0
a) Otro Instrumento 1				0		0	0	0	0	0
b) Otro Instrumento 2				0		0	0	0	0	0
c) Otro Instrumento 3				0		0	0	0	0	0
d) Otro Instrumento XX				0		0	0	0	0	0
C. Total de Obligaciones Diferentes de Financiamiento (C=A+B)				0		0	0	0	0	0

UNIVERSIDAD DE LA SIERRA SUR

Estado Analítico del Ejercicio del Presupuesto de Egresos Detallado - LDF

Clasificación por Objeto del Gasto (Capítulo y Concepto)

Del 1 de enero al 31 de diciembre de 2025

(PESOS)

Concepto	Egresos					Subejercicio
	Aprobado	Ampliaciones/ (Reducciones)	Modificado	Devengado	Pagado	
I. Gasto No Etiquetado (I=A+B+C+D+E+F+G+H+I)	123,304,517	2,363,912	125,668,429	125,668,429	125,668,429	0
A. Servicios Personales (A=a1+a2+a3+a4+a5+a6+a7)	0	0	0	0	0	0
a1) Remuneraciones al Personal de Carácter Permanente	0	0	0	0	0	0
a2) Remuneraciones al Personal de Carácter Transitorio	0	0	0	0	0	0
a3) Remuneraciones Adicionales y Especiales	0	0	0	0	0	0
a4) Seguridad Social	0	0	0	0	0	0
a5) Otras Prestaciones Sociales y Económicas	0	0	0	0	0	0
a6) Previsiones	0	0	0	0	0	0
a7) Pago de Estímulos a Servidores Públicos	0	0	0	0	0	0
B. Materiales y Suministros (B=b1+b2+b3+b4+b5+b6+b7+b8+b9)	0	0	0	0	0	0
b1) Materiales de Administración, Emisión de Documentos y Artículos Oficiales	0	0	0	0	0	0
b2) Alimentos y Utensilios	0	0	0	0	0	0
b3) Materias Primas y Materiales de Producción y Comercialización	0	0	0	0	0	0
b4) Materiales y Artículos de Construcción y de Reparación	0	0	0	0	0	0
b5) Productos Químicos, Farmacéuticos y de Laboratorio	0	0	0	0	0	0
b6) Combustibles, Lubricantes y Aditivos	0	0	0	0	0	0
b7) Vestuario, Blancos, Prendas de Protección y Artículos Deportivos	0	0	0	0	0	0
b8) Materiales y Suministros Para Seguridad	0	0	0	0	0	0
b9) Herramientas, Refacciones y Accesorios Menores	0	0	0	0	0	0
C. Servicios Generales (C=c1+c2+c3+c4+c5+c6+c7+c8+c9)	0	0	0	0	0	0
c1) Servicios Básicos	0	0	0	0	0	0
c2) Servicios de Arrendamiento	0	0	0	0	0	0
c3) Servicios Profesionales, Científicos, Técnicos y Otros Servicios	0	0	0	0	0	0
c4) Servicios Financieros, Bancarios y Comerciales	0	0	0	0	0	0
c5) Servicios de Instalación, Reparación, Mantenimiento y Conservación	0	0	0	0	0	0
c6) Servicios de Comunicación Social y Publicidad	0	0	0	0	0	0
c7) Servicios de Traslado y Viáticos	0	0	0	0	0	0
c8) Servicios Oficiales	0	0	0	0	0	0
c9) Otros Servicios Generales	0	0	0	0	0	0
D. Transferencias, Asignaciones, Subsidios y Otras Ayudas (D=d1+d2+d3+d4+d5+d6+d7+d8+d9)	123,304,517	2,133,903	125,438,419	125,438,419	125,438,419	0
d1) Transferencias Internas y Asignaciones al Sector Público	123,304,517	2,133,903	125,438,419	125,438,419	125,438,419	0
d2) Transferencias al Resto del Sector Público	0	0	0	0	0	0
d3) Subsidios y Subvenciones	0	0	0	0	0	0
d4) Ayudas Sociales	0	0	0	0	0	0
d5) Pensiones y Jubilaciones	0	0	0	0	0	0
d6) Transferencias a Fideicomisos, Mandatos y Otros Análogos	0	0	0	0	0	0
d7) Transferencias a la Seguridad Social	0	0	0	0	0	0
d8) Donativos	0	0	0	0	0	0
d9) Transferencias al Exterior	0	0	0	0	0	0
E. Bienes Muebles, Inmuebles e Intangibles	0	230,010	230,010	230,010	230,010	0
e1) Mobiliario y Equipo de Administración	0	194,030	194,030	194,030	194,030	0
e2) Mobiliario y Equipo Educativo y Recreativo	0	35,980	35,980	35,980	35,980	0
e3) Equipo e Instrumental Médico y de Laboratorio	0	0	0	0	0	0
e4) Vehículos y Equipo de Transporte	0	0	0	0	0	0
e5) Equipo de Defensa y Seguridad	0	0	0	0	0	0
e6) Maquinaria, Otros Equipos y Herramientas	0	0	0	0	0	0
e7) Activos Biológicos	0	0	0	0	0	0
e8) Bienes Inmuebles	0	0	0	0	0	0
e9) Activos Intangibles	0	0	0	0	0	0
F. Inversión Pública (F=f1+f2+f3)	0	0	0	0	0	0
f1) Obra Pública en Bienes de Dominio Público	0	0	0	0	0	0
f2) Obra Pública en Bienes Propios	0	0	0	0	0	0
f3) Proyectos Productivos y Acciones de Fomento	0	0	0	0	0	0
G. Inversiones Financieras y Otras Provisiones (G=g1+g2+g3+g4+g5+g6+g7)	0	0	0	0	0	0
g1) Inversiones Para el Fomento de Actividades Productivas	0	0	0	0	0	0
g2) Acciones y Participaciones de Capital	0	0	0	0	0	0
g3) Compra de Títulos y Valores	0	0	0	0	0	0
g4) Concesión de Préstamos	0	0	0	0	0	0
g5) Inversiones en Fideicomisos, Mandatos y Otros Análogos	0	0	0	0	0	0
Fideicomiso de Desastres Naturales (Informativo)	0	0	0	0	0	0
g6) Otras Inversiones Financieras	0	0	0	0	0	0
g7) Provisiones para Contingencias y Otras Erogaciones Especiales	0	0	0	0	0	0
H. Participaciones y Aportaciones (H=h1+h2+h3)	0	0	0	0	0	0
h1) Participaciones	0	0	0	0	0	0
h2) Aportaciones	0	0	0	0	0	0
h3) Convenios	0	0	0	0	0	0
I. Deuda Pública (I=i1+i2+i3+i4+i5+i6+i7)	0	0	0	0	0	0
i1) Amortización de la Deuda Pública	0	0	0	0	0	0
i2) Intereses de la Deuda Pública	0	0	0	0	0	0
i3) Comisiones de la Deuda Pública	0	0	0	0	0	0
i4) Gastos de la Deuda Pública	0	0	0	0	0	0
i5) Costo por Coberturas	0	0	0	0	0	0
i6) Apoyos Financieros	0	0	0	0	0	0
i7) Adeudos de Ejercicios Fiscales Anteriores (ADEFAS)	0	0	0	0	0	0

UNIVERSIDAD DE LA SIERRA SUR
Estado Analítico del Ejercicio del Presupuesto de Egresos Detallado - LDF
Clasificación por Objeto del Gasto (Capítulo y Concepto)
Del 1 de enero al 31 de diciembre de 2025
(PESOS)

Concepto	Egresos					Subejercicio
	Aprobado	Ampliaciones/ (Reducciones)	Modificado	Devengado	Pagado	
Concepto	Aprobado	Ampliaciones/ (Reducciones)	Modificado	Devengado	Pagado	Subejercicio
II. Gasto Etiquetado (II=A+B+C+D+E+F+G+H+I)	21,046,629	31,722,090	52,768,719	33,729,636	33,729,636	19,039,083
A. Servicios Personales (A=a1+a2+a3+a4+a5+a6+a7)	0	0	0	0	0	0
a1) Remuneraciones al Personal de Carácter Permanente	0	0	0	0	0	0
a2) Remuneraciones al Personal de Carácter Transitorio	0	0	0	0	0	0
a3) Remuneraciones Adicionales y Especiales	0	0	0	0	0	0
a4) Seguridad Social	0	0	0	0	0	0
a5) Otras Prestaciones Sociales y Económicas	0	0	0	0	0	0
a6) Previsiones	0	0	0	0	0	0
a7) Pago de Estímulos a Servidores Públicos	0	0	0	0	0	0
B. Materiales y Suministros (B=b1+b2+b3+b4+b5+b6+b7+b8+b9)	0	0	0	0	0	0
b1) Materiales de Administración, Emisión de Documentos y Artículos Oficiales	0	0	0	0	0	0
b2) Alimentos y Utensilios	0	0	0	0	0	0
b3) Materias Primas y Materiales de Producción y Comercialización	0	0	0	0	0	0
b4) Materiales y Artículos de Construcción y de Reparación	0	0	0	0	0	0
b5) Productos Químicos, Farmacéuticos y de Laboratorio	0	0	0	0	0	0
b6) Combustibles, Lubricantes y Aditivos	0	0	0	0	0	0
b7) Vestuario, Blancos, Prendas de Protección y Artículos Deportivos	0	0	0	0	0	0
b8) Materiales y Suministros Para Seguridad	0	0	0	0	0	0
b9) Herramientas, Refacciones y Accesorios Menores	0	0	0	0	0	0
C. Servicios Generales (C=c1+c2+c3+c4+c5+c6+c7+c8+c9)	0	0	0	0	0	0
c1) Servicios Básicos	0	0	0	0	0	0
c2) Servicios de Arrendamiento	0	0	0	0	0	0
c3) Servicios Profesionales, Científicos, Técnicos y Otros Servicios	0	0	0	0	0	0
c4) Servicios Financieros, Bancarios y Comerciales	0	0	0	0	0	0
c5) Servicios de Instalación, Reparación, Mantenimiento y Conservación	0	0	0	0	0	0
c6) Servicios de Comunicación Social y Publicidad	0	0	0	0	0	0
c7) Servicios de Traslado y Viáticos	0	0	0	0	0	0
c8) Servicios Oficiales	0	0	0	0	0	0
c9) Otros Servicios Generales	0	0	0	0	0	0
D. Transferencias, Asignaciones, Subsidios y Otras Ayudas (D=d1+d2+d3+d4+d5+d6+d7+d8+d9)	21,046,629	1,400,041	22,446,670	21,833,752	21,833,752	612,918
d1) Transferencias Internas y Asignaciones al Sector Público	20,661,861	1,052,684	21,714,545	21,101,627	21,101,627	612,918
d2) Transferencias al Resto del Sector Público	0	0	0	0	0	0
d3) Subsidios y Subvenciones	0	0	0	0	0	0
d4) Ayudas Sociales	384,768	347,357	732,125	732,125	732,125	0
d5) Pensiones y Jubilaciones	0	0	0	0	0	0
d6) Transferencias a Fideicomisos, Mandatos y Otros Análogos	0	0	0	0	0	0
d7) Transferencias a la Seguridad Social	0	0	0	0	0	0
d8) Donativos	0	0	0	0	0	0
d9) Transferencias al Exterior	0	0	0	0	0	0
E. Bienes Muebles, Inmuebles e Intangibles (E=e1+e2+e3+e4+e5+e6+e7+e8+e9)	0	9,927,782	9,927,782	9,927,782	9,927,782	0
e1) Mobiliario y Equipo de Administración	0	0	0	0	0	0
e2) Mobiliario y Equipo Educacional y Recreativo	0	2,234,447	2,234,447	2,234,447	2,234,447	0
e3) Equipo e Instrumental Médico y de Laboratorio	0	152,635	152,635	152,635	152,635	0
e4) Vehículos y Equipo de Transporte	0	0	0	0	0	0
e5) Equipo de Defensa y Seguridad	0	0	0	0	0	0
e6) Maquinaria, Otros Equipos y Herramientas	0	7,540,699	7,540,699	7,540,699	7,540,699	0
e7) Activos Biológicos	0	0	0	0	0	0
e8) Bienes Inmuebles	0	0	0	0	0	0
e9) Activos Intangibles	0	0	0	0	0	0
F. Inversión Pública (F=f1+f2+f3)	0	20,394,266	20,394,266	1,968,102	1,968,102	18,426,165
f1) Obra Pública en Bienes de Dominio Público	0	20,394,266	20,394,266	1,968,102	1,968,102	18,426,165
f2) Obra Pública en Bienes Propios	0	0	0	0	0	0
f3) Proyectos Productivos y Acciones de Fomento	0	0	0	0	0	0
G. Inversiones Financieras y Otras Provisiones (G=g1+g2+g3+g4+g5+g6+g7)	0	0	0	0	0	0
g1) Inversiones Para el Fomento de Actividades Productivas	0	0	0	0	0	0
g2) Acciones y Participaciones de Capital	0	0	0	0	0	0
g3) Compra de Títulos y Valores	0	0	0	0	0	0
g4) Concesión de Préstamos	0	0	0	0	0	0
g5) Inversiones en Fideicomisos, Mandatos y Otros Análogos	0	0	0	0	0	0
Fideicomiso de Desastres Naturales (Informativo)	0	0	0	0	0	0
g6) Otras Inversiones Financieras	0	0	0	0	0	0
g7) Provisiones para Contingencias y Otras Erogaciones Especiales	0	0	0	0	0	0
H. Participaciones y Aportaciones (H=h1+h2+h3)	0	0	0	0	0	0
h1) Participaciones	0	0	0	0	0	0
h2) Aportaciones	0	0	0	0	0	0
h3) Convenios	0	0	0	0	0	0
I. Deuda Pública (I=i1+i2+i3+i4+i5+i6+i7)	0	0	0	0	0	0
i1) Amortización de la Deuda Pública	0	0	0	0	0	0
i2) Intereses de la Deuda Pública	0	0	0	0	0	0
i3) Comisiones de la Deuda Pública	0	0	0	0	0	0
i4) Gastos de la Deuda Pública	0	0	0	0	0	0
i5) Costo por Coberturas	0	0	0	0	0	0
i6) Apoyos Financieros	0	0	0	0	0	0
i7) Adeudos de Ejercicios Fiscales Anteriores (ADEFAS)	0	0	0	0	0	0
III. Total de Egresos (III = I + II)	144,351,146	34,086,002	178,437,148	159,398,065	159,398,065	19,039,083

UNIVERSIDAD DE LA SIERRA SUR
Estado Analítico del Ejercicio del Presupuesto de Egresos Detallado - LDF
Clasificación Administrativa
Del 1 de enero al 31 de diciembre de 2025
(PESOS)

Concepto	Egresos					Subejercicio
	Aprobado	Ampliaciones/ (Reducciones)	Modificado	Devengado	Pagado	
I. Gasto No Etiquetado (I=A)	123,304,517	2,363,912	125,668,429	125,668,429	125,668,429	0
A. UNIVERSIDAD DE LA SIERRA SUR	123,304,517	2,363,912	125,668,429	125,668,429	125,668,429	0
II. Gasto Etiquetado (II=A)	21,046,629	31,722,090	52,768,719	33,729,636	33,729,636	19,039,083
A. UNIVERSIDAD DE LA SIERRA SUR	21,046,629	31,722,090	52,768,719	33,729,636	33,729,636	19,039,083
III. Total de Egresos (III = I + II)	144,351,146	34,086,002	178,437,148	159,398,065	159,398,065	19,039,083

UNIVERSIDAD DE LA SIERRA SUR
Estado Analítico del Ejercicio del Presupuesto de Egresos Detallado - LDF
Clasificación Funcional (Finalidad y Función)
Del 1 de enero al 31 de diciembre de 2025
(PESOS)

Concepto	Egresos					Subejercicio
	Aprobado	Ampliaciones/ (Reducciones)	Modificado	Devengado	Pagado	
I. Gasto No Etiquetado (I=A+B+C+D)	123,304,517	2,363,912	125,668,429	125,668,429	125,668,429	0
A. Gobierno (A=a1+a2+a3+a4+a5+a6+a7+a8)	0	0	0	0	0	0
a1) Legislación	0	0	0	0	0	0
a2) Justicia	0	0	0	0	0	0
a3) Coordinación de la Política de Gobierno	0	0	0	0	0	0
a4) Relaciones Exteriores	0	0	0	0	0	0
a5) Asuntos Financieros y Hacendarios	0	0	0	0	0	0
a6) Seguridad Nacional	0	0	0	0	0	0
a7) Asuntos de Orden Público y de Seguridad Interior	0	0	0	0	0	0
a8) Otros Servicios Generales	0	0	0	0	0	0
B. Desarrollo Social (B=b1+b2+b3+b4+b5+b6+b7)	111,146,473	860,484	112,006,957	112,006,957	112,006,957	0
b1) Protección Ambiental	0	0	0	0	0	0
b2) Vivienda y Servicios a la Comunidad	0	0	0	0	0	0
b3) Salud	0	0	0	0	0	0
b4) Recreación, Cultura y Otras Manifestaciones Sociales	0	0	0	0	0	0
b5) Educación	111,146,473	860,484	112,006,957	112,006,957	112,006,957	0
b6) Protección Social	0	0	0	0	0	0
b7) Otros Asuntos Sociales	0	0	0	0	0	0
C. Desarrollo Económico (C=c1+c2+c3+c4+c5+c6+c7+c8+c9)	12,158,044	1,503,428	13,661,473	13,661,473	13,661,473	0
c1) Asuntos Económicos, Comerciales y Laborales en el Sector Privado	0	0	0	0	0	0
c2) Agropecuaria, Silvicultura, Pesca y Caza	0	0	0	0	0	0
c3) Combustibles y Energía	0	0	0	0	0	0
c4) Minería, Manufacturas y Construcción	0	0	0	0	0	0
c5) Transporte	0	0	0	0	0	0
c6) Comunicaciones	0	0	0	0	0	0
c7) Turismo	0	0	0	0	0	0
c8) Ciencia, Tecnología e Innovación	12,158,044	1,503,428	13,661,473	13,661,473	13,661,473	0
c9) Otras Industrias y Otros Asuntos Económicos	0	0	0	0	0	0
D. Otras No Clasificadas en Funciones Anteriores (D=d1+d2+d3+d4)	0	0	0	0	0	0
d1) Transacciones de la Deuda Pública / Costo Financiero de la Deuda	0	0	0	0	0	0
d2) Transferencias, Participaciones y Aportaciones Entre Diferentes Niveles y Órdenes de Gobierno	0	0	0	0	0	0
d3) Saneamiento del Sistema Financiero	0	0	0	0	0	0
d4) Adeudos de Ejercicios Fiscales Anteriores	0	0	0	0	0	0
II: Gasto Etiquetado (II=A+B+C+D)	21,046,629	31,722,090	52,768,719	33,729,636	33,729,636	19,039,083
A. Gobierno (A=a1+a2+a3+a4+a5+a6+a7+a8)	0	0	0	0	0	0
a1) Legislación	0	0	0	0	0	0
a2) Justicia	0	0	0	0	0	0
a3) Coordinación de la Política de Gobierno	0	0	0	0	0	0
a4) Relaciones Exteriores	0	0	0	0	0	0
a5) Asuntos Financieros y Hacendarios	0	0	0	0	0	0
a6) Seguridad Nacional	0	0	0	0	0	0
a7) Asuntos de Orden Público y de Seguridad Interior	0	0	0	0	0	0
a8) Otros Servicios Generales	0	0	0	0	0	0
B. Desarrollo Social (B=b1+b2+b3+b4+b5+b6+b7)	20,588,609	30,806,474	51,395,083	32,968,918	32,968,918	18,426,165
b1) Protección Ambiental	0	0	0	0	0	0
b2) Vivienda y Servicios a la Comunidad	0	0	0	0	0	0
b3) Salud	0	0	0	0	0	0
b4) Recreación, Cultura y Otras Manifestaciones Sociales	0	0	0	0	0	0
b5) Educación	20,588,609	30,806,474	51,395,083	32,968,918	32,968,918	18,426,165
b6) Protección Social	0	0	0	0	0	0
b7) Otros Asuntos Sociales	0	0	0	0	0	0
C. Desarrollo Económico (C=c1+c2+c3+c4+c5+c6+c7+c8+c9)	458,020	915,616	1,373,636	760,718	760,718	612,918
c1) Asuntos Económicos, Comerciales y Laborales en el Sector Privado	0	0	0	0	0	0
c2) Agropecuaria, Silvicultura, Pesca y Caza	0	0	0	0	0	0
c3) Combustibles y Energía	0	0	0	0	0	0
c4) Minería, Manufacturas y Construcción	0	0	0	0	0	0
c5) Transporte	0	0	0	0	0	0
c6) Comunicaciones	0	0	0	0	0	0
c7) Turismo	0	0	0	0	0	0
c8) Ciencia, Tecnología e Innovación	458,020	915,616	1,373,636	760,718	760,718	612,918
c9) Otras Industrias y Otros Asuntos Económicos	0	0	0	0	0	0
D. Otras No Clasificadas en Funciones Anteriores (D=d1+d2+d3+d4)	0	0	0	0	0	0
d1) Transacciones de la Deuda Pública / Costo Financiero de la Deuda	0	0	0	0	0	0
d2) Transferencias, Participaciones y Aportaciones Entre Diferentes Niveles y Órdenes de Gobierno	0	0	0	0	0	0
d3) Saneamiento del Sistema Financiero	0	0	0	0	0	0
d4) Adeudos de Ejercicios Fiscales Anteriores	0	0	0	0	0	0
III. Total de Egresos (III = I + II)	144,351,146	34,086,002	178,437,148	159,398,065	159,398,065	19,039,083

UNIVERSIDAD DE LA SIERRA SUR Estado Analítico del Ejercicio del Presupuesto de Egresos Detallado - LDF Clasificación de Servicios Personales por Categoría Del 1 de enero al 31 de diciembre de 2025 (PESOS)						
Concepto	Egresos					Subejercicio
	Aprobado	Ampliaciones/ (Reducciones)	Modificado	Devengado	Pagado	
I. Gasto No Etiquetado (I=A+B+C+D+E+F)	123,304,517	2,100,745	125,405,262	125,405,262	125,405,262	0
A. Personal Administrativo	0	0	0	0	0	0
B. Magisterio	123,304,517	1,581,491	124,886,008	124,886,008	124,886,008	0
C. Servicios de Salud (C=c1+c2)	0	0	0	0	0	0
c1) Personal Administrativo	0	0	0	0	0	0
c2) Personal Médico, paramédico y af	0	0	0	0	0	0
D. Seguridad Pública	0	0	0	0	0	0
E. Gastos asociados a la implementación de nuevas leyes federales o reformas a las mismas (E=e1+e2)	0	0	0	0	0	0
e1) Nombre del Programa o Ley 1	0	0	0	0	0	0
e2) Nombre del Programa o Ley 2	0	0	0	0	0	0
F. Sentencias laborales definitivas	0	519,254	519,254	519,254	519,254	0
II. Gasto Etiquetado (I=A+B+C+D+E+F)	8,807,831	-590,000	8,217,831	8,217,831	8,217,831	0
A. Personal Administrativo	0	0	0	0	0	0
B. Magisterio	8,807,831	-590,000	8,217,831	8,217,831	8,217,831	0
C. Servicios de Salud (C=c1+c2)	0	0	0	0	0	0
c1) Personal Administrativo	0	0	0	0	0	0
c2) Personal Médico, paramédico y af	0	0	0	0	0	0
D. Seguridad Pública	0	0	0	0	0	0
E. Gastos asociados a la implementación de nuevas leyes federales o reformas a las mismas (E=e1+e2)	0	0	0	0	0	0
e1) Nombre del Programa o Ley 1	0	0	0	0	0	0
e2) Nombre del Programa o Ley 2	0	0	0	0	0	0
F. Sentencias laborales definitivas	0	0	0	0	0	0
III. Total de Gasto en Servicios Personales (III = I	132,112,348	1,510,745	133,623,093	133,623,093	133,623,093	0



UNIVERSIDAD DE LA SIERRA SUR
Informe sobre Estudios Actuariales - LDF

	Pensiones y jubilaciones	Salud	Riesgos de trabajo	Invalidez y vida	Otras prestaciones sociales
Tipo de Sistema					
Prestación laboral o Fondo general para trabajadores del	0	0	0	0	0
Beneficio definido, Contribución definida o Mixto	0	0	0	0	0
Población afiliada					
Activos	0	0	0	0	0
Edad máxima	0	0	0	0	0
Edad mínima	0	0	0	0	0
Edad promedio	0	0	0	0	0
Pensionados y Jubilados	0	0	0	0	0
Edad máxima	0	0	0	0	0
Edad mínima	0	0	0	0	0
Edad promedio	0	0	0	0	0
Beneficiarios	0	0	0	0	0
Promedio de años de servicio (trabajadores activos)	0	0	0	0	0
Aportación individual al plan de pensión como % del salario	0	0	0	0	0
Aportación del ente público al plan de pensión como % del	0	0	0	0	0
Crecimiento esperado de los pensionados y jubilados	0	0	0	0	0
Crecimiento esperado de los activos (como %)	0	0	0	0	0
Edad de Jubilación o Pensión	0	0	0	0	0
Esperanza de vida	0	0	0	0	0
Ingresos del Fondo	0	0	0	0	0
Ingresos Anuales al Fondo de Pensiones	0	0	0	0	0
Nómina anual	0	0	0	0	0
Activos	0	0	0	0	0
Pensionados y Jubilados	0	0	0	0	0
Beneficiarios de Pensionados y Jubilados	0	0	0	0	0
Monto mensual por pensión	0	0	0	0	0
Máximo	0	0	0	0	0
Mínimo	0	0	0	0	0
Promedio	0	0	0	0	0
Monto de la reserva	0	0	0	0	0
Valor presente de las obligaciones	0	0	0	0	0
Pensiones y Jubilaciones en curso de pago	0	0	0	0	0
Generación actual	0	0	0	0	0
Generaciones futuras	0	0	0	0	0
Valor presente de las contribuciones asociadas a los sueldos	0	0	0	0	0
Generación actual	0	0	0	0	0
Generaciones futuras	0	0	0	0	0
Valor presente de aportaciones futuras	0	0	0	0	0
Generación actual	0	0	0	0	0
Generaciones futuras	0	0	0	0	0
Otros Ingresos	0	0	0	0	0
Déficit/superávit actuarial	0	0	0	0	0
Generación actual	0	0	0	0	0
Generaciones futuras	0	0	0	0	0
Periodo de suficiencia	0	0	0	0	0
Año de descapitalización	0	0	0	0	0
Tasa de rendimiento	0	0	0	0	0
Estudio actuarial	0	0	0	0	0
Año de elaboración del estudio actuarial	0	0	0	0	0
Empresa que elaboró el estudio actuarial	0	0	0	0	0